



ATUARIAL
CONSULTORIA

www.atuarialconsultoria.com.br

REGIME PRÓPRIO DE PREVIDÊNCIA SOCIAL DO MUNICÍPIO DE

AMAMBÁ - MS

REAVALIAÇÃO

ATUARIAL

Nº. 1.908

Ano-Calendário

2.023

Ano-civil

2.022

Data-Focal

31/12/2022

Atuário responsável:

Igor França Garcia

MIBA/RJ 1.659

15 de março de 2023

Igor França Garcia | Atuário MIBA/RJ 1.659 | Certificação de Especialista em Investimento - CEA
Consultor de Investimentos Credenciado pela CVM

(65) 9242.8876 | www.atuarialconsultoria.com.br | (SKYPE) igor frança garcia | (65) 3621.8267

Av. José Monteiro de Figueiredo, Nº 212 - Edifício Goiabeiras Executive Center, Sala 401

Bairro: Duque de Caixas - Cuiabá - MT CEP - 78043-300



FOLHA DE ROSTO

Relatório da Reavaliação Atuarial

Exercício:	2023
Data Focal:	31/12/2022
Data Base dos dados cadastrais:	31/12/2022
Data Base das Informações Financeiras:	31/12/2022
Data de realização da Reavaliação Atuarial:	15/03/2023
Ente Federativo:	AMAMBAÍ - MS
Unidade Gestora:	PREVIBAI
Perfil Atuarial:	I
Grupo/ISP:	MÉDIO PORTE
Subgrupo/ISP:	MENOR MATURIDADE
Número da Nota Técnica Atuarial, registrada no CADPREV, utilizada para a realização da avaliação atuarial:	2023.000581.1
Atuário responsável:	Igor França Garcia
Número de registro do Atuário:	MIBA/RJ 1.659
Número da versão do documento:	(1º VERSÃO)
Tipo de agente público:	Civil
Tipo de submassa de segurados:	Fundo em Capitalização (Plano Previdenciário)



SUMÁRIO EXECUTIVO

Conforme o artigo 3º, § 1º da Instrução Normativa nº 8/2018, o Relatório de Reavaliação Atuarial deverá apresentar um Sumário Executivo, apresentando as principais informações e resultados do Relatório, no qual deverá ser demonstrado a situação financeira e atuarial do RPPS e as receitas e despesas projetadas para o exercício que se refere a Avaliação e para os dois exercícios seguintes.

PLANO DE CUSTEIO

O Plano de Custeio de Equilíbrio proposto no Relatório de Reavaliação Atuarial permanecerá o mesmo, tanto no Plano de Equilíbrio, quanto no Plano Vigente.

SITUAÇÃO ATUARIAL (Equilíbrio Atuarial)

	PLANO EQUILÍBRIO	PLANO VIGENTE
Custo Normal (Plano de Benefícios)	26,29%	26,29%
Custo Normal (taxa de administração)	2,78%	2,78%
Custo Normal Total	29,07%	29,07%
	Valores (R\$)	Valores (R\$)
Ativos do Plano (Receita)	64.405.828,36	64.405.828,36
Aplicações em Segmento de Renda Fixa e Renda Variável	62.656.281,00	62.656.281,00
Outras Aplicações e Demais Bens, Direitos e Ativos	-	-
Créditos a Receber	1.749.547,36	1.749.547,36
Reserva Matemática (Despesa)	(298.236.307,55)	(298.236.307,55)
Reservas Matemáticas de Benefícios Concedidos	(144.123.691,61)	(144.123.691,61)
VABF - Valor Atual dos Benefícios Futuros	(144.607.878,08)	(144.607.878,08)
VACF - Valor Atual das Contribuições Futuras	484.186,47	484.186,47
Reservas Matemáticas de Benefícios a Conceder	(154.112.615,94)	(154.112.615,94)
VABF - Valor Atual dos Benefícios Futuros	(310.016.837,67)	(310.016.837,67)
VACF - Valor Atual das Contribuições Futuras	155.904.221,73	155.904.221,73
Saldo da Compensação Previdenciária	21.663.147,18	21.663.147,18
Resultado Atuarial	Valores (R\$)	Valores (R\$)
DÉFICIT ATUARIAL	(212.167.332,01)	(212.167.332,01)



SITUAÇÃO FINANCEIRA (Equilíbrio Financeiro)

Considerando apenas as receitas previdenciárias do Ente e dos Segurados e o Plano de Amortização do Déficit Atuarial e confrontando com as Despesas Previdenciárias e Administrativas, o PREVIBAI apresentará um Superávit Financeiro de R\$ 6.913.276,41 para o exercício de 2023.

Equilíbrio Financeiro do exercício - Plano de Custeio Vigente *

Descrição	Valor Mensal (R\$)	Valor Anual (R\$)	% SOBRE A FOLHA DE REMUNERAÇÃO
Total Receitas	1.784.798,99	23.202.386,87	50,07%
Total Despesas	1.253.008,50	16.289.110,47	35,22%
Superávit Financeiro	531.790,49	6.913.276,41	14,85%

RECEITAS E DESPESAS PROJETADAS PARA O EXERCÍCIO E OS DOIS EXERCÍCIOS SEGUINTE

O Cenário abaixo, projeta o comportamento das receitas e despesas do PREVIBAI, baseado no Plano de Custeio Vigente. Assim, para o exercício de 2025 o PREVIBAI deverá ter um patrimônio de R\$ 80.528.837,04.

RECEITAS PROJETADAS VIGENTES (Geração Atual)							
Ano	Total Serv. Ativos	Contribuição Servidores (R\$)	Contribuição Patronal (R\$)	Contribuição Aporte Financeiro	Rentabilidade 5,18% a.a.	Compensação, Créditos e Parcelamentos	TOTAL RECEITA
2023	999	4.851.228	7.969.244	3.930.902	3.315.231	819.872	20.886.476
2024	995	4.887.970	8.029.602	5.371.462	3.629.418	819.872	22.738.324
2025	971	4.813.733	7.907.651	6.840.440	3.965.957	819.872	24.347.653

DESPESAS PROJETADAS VIGENTES (Geração Atual)							PATRIMÔNIO
Ano	Total Inativos e Pensionistas	Despesa Aposentados	Despesa Pensionistas	Despesa Auxílios e Salários *	DESPESAS ADM.	TOTAL DESPESA	
2023	384	13.141.574	1.799.380	-	1.285.982	16.226.935	67.315.822
2024	376	13.355.261	1.822.616	-	1.180.860	16.358.737	73.695.408
2025	397	14.556.574	1.765.370	-	1.192.279	17.514.224	80.528.837



SUMÁRIO (ÍNDICE)

1 – INTRODUÇÃO	9
2 – BASE NORMATIVA	10
2.1. Normas Gerais	10
2.2. Normas do Ente Federativo	13
2.2.1 Base Normativa do Ente Municipal e Rol de Benefícios	13
2.2.2 Plano de Custeio vigente	13
2.2.3 Regime de Previdência Complementar	0
3 – PLANO DE BENEFÍCIOS E CONDIÇÕES DE ELEGIBILIDADE	15
3.1. Descrição dos Benefícios Previdenciários do RPPS	15
3.2. Elegibilidades	16
3.2.1. Elegibilidades adotadas para a Regra Geral	16
3.2.2. Elegibilidades adotadas para as Regras de Transição (Art. 2º da EC 41/2003)	16
3.2.3. Elegibilidades adotadas para as Regras de Transição (Art. 6º da EC 41/2003)	16
3.2.4. Elegibilidades adotadas para as Regras de Transição (Art. 3º da EC 47/2005)	16
3.3. Contribuições ao Plano (13 vezes ao ano)	17
4 – REGIMES FINANCEIROS E MÉTODOS DE FINANCIAMENTO	17
4.1. Descrição dos Regimes Financeiros Utilizados	17
4.1.1. Capitalização por Método CUP - Crédito Unitário Projetado	17
4.1.2. Repartição de Capital de Cobertura	18
4.1.3. Regime Financeiro de Repartição Simples	18
4.2. Descrição dos Métodos de Financiamentos Utilizados	18
4.3. Resumo dos Regimes Financeiros e Métodos por Benefício	19
5 – HIPÓTESES ATUARIAIS E PREMISSAS	20
5.1. Tábuas Biométricas	20
5.2. Alterações Futuras no Perfil e Composição das massas	21
5.3. Estimativas de Remunerações e Proventos	22
5.3.1. Taxa real de crescimento da remuneração por mérito e produtividade	22
5.3.2. Taxa Real de Crescimento dos Proventos	23
5.4. Taxa de Juros Atuarial	23
5.5. Entrada em algum Regime Previdenciário e em Aposentadoria	27
5.5.1. Idade estimada de ingresso em algum Regime Previdenciário	27
5.5.2. Idade estimada de entrada em aposentadoria programada	27



5.6. Composição do grupo familiar	28
5.7. Compensação Financeira	28
5.7.1. Compensação Previdenciária dos Benefícios a Conceder	29
5.7.2. Compensação Previdenciária dos Benefícios Concedidos	29
5.8. Demais Premissas e Hipóteses	29
5.8.1. Fator de determinação do valor real ao longo do tempo das remunerações e proventos ...	29
5.8.2. Benefícios a conceder com base na média das remunerações e proventos	30
5.8.3. Estimativa do crescimento real do teto de contribuição do RGPS	30
6 – ANÁLISE DA BASE CADASTRAL	31
6.1. Dados fornecidos e sua descrição	31
6.2. Servidores Afastados ou Cedidos	31
6.3. Análise da qualidade da Base Cadastral	31
6.3.1. Atualização da Base Cadastral	31
6.3.2. Amplitude e Consistência da Base Cadastral	32
6.4. Premissas adotadas para ajuste técnico da Base Cadastral	33
6.5. Recomendações para a Base Cadastral	35
7 – RESULTADO ATUARIAL	36
7.1. Balanço Atuarial	36
7.2. Ativos Garantidores e Créditos a Receber	38
7.3. Provisões Matemáticas ou Passivo Atuarial	39
7.4. Provisão de Benefícios Concedidos	40
7.5. Provisão de Benefícios a Conceder	40
7.6. Compensação Financeira dos Benefícios Concedidos (a Receber e a Pagar)	40
7.7. Compensação Financeira dos Benefícios a Conceder (a Receber e a Pagar)	41
7.8. Resultado Atuarial da Avaliação de Encerramento do Exercício	41
7.9. Valor Atual das Remunerações Futuras	41
8 – CUSTOS E PLANO DE CUSTEIO	42
8.1. Valores das Remunerações e Proventos Atuais	42
8.2. Custos e Alíquotas de Custeio Normal Vigente em Lei	42
8.3. Custos e Alíquotas de Custeio Normal, calculadas por Benefício, e Custeio Administrativo	43
8.4. Custos e Alíquotas de Custeio Normal, calculadas por Regime Financeiro, e Custeio Administrativo	44



8.5. Custos e Alíquotas de Custeio Normal a constarem em Lei (Equilíbrio)	44
9 – EQUACIONAMENTO DO DÉFICIT ATUARIAL	46
9.1. Principais causas do Déficit Atuarial	46
9.2. Cenários com as possibilidades de Equacionamento do Déficit	48
9.2.1. Equacionamento mínimo através de Custo Suplementar ou Aportes	49
9.2.2. Cenários para Equacionamento do Déficit Atuarial	50
9.2.2.1. CENÁRIO 1 - Sem aplicação de LDA e prazo 35 anos	51
9.2.2.2. CENÁRIO 2 - Aplicação de LDA e prazo pela Duração do Passivo	53
9.2.2.3. CENÁRIO 3 - Aplicação de LDA e prazo pela SVM e RAP	54
9.2.3. Plano de Amortização - Cenário Indicado	58
10 – CUSTEIO ADMINISTRATIVO	59
10.1. Levantamento das Despesas Administrativas dos últimos Três anos	59
10.2. Estimativa de Despesas Administrativas para o próximo exercício	59
10.3. Taxa de Administração Corretamente Dimensionada	60
11 – COMPARATIVO ATUARIAL DOS ÚLTIMOS TRÊS ANOS	61
11.1. Comportamento Demográfico	61
11.2. Comportamento Sócio - Econômico	62
11.3. Comportamento Estatístico	63
11.4. Comportamento entre as Receitas e Despesas do RPPS (Provisões de Equilíbrio)	64
11.5. Comportamento das Alíquotas Puras de Equilíbrio Financeiro e Atuarial	65
11.6. Meta Atuarial	65
12 – AVALIAÇÃO E IMPACTOS DO PERFIL ATUARIAL DO RPPS	66
13 – PARECER ATUARIAL	67
13.1. Situação Financeira e Atuarial do Plano de Benefícios	67
13.2. Adequação da Base Cadastral e Bases Técnicas	68
13.3. Plano de Custeio	70
14 – ANEXOS	71
ANEXO 1 – CONCEITOS E DEFINIÇÕES	72
ANEXO 2 – ESTATÍSTICAS	90



ANEXO 3 – PROVISÕES MATEMÁTICAS A CONTABILIZAR	118
ANEXO 4 – PROJEÇÃO DA EVOLUÇÃO DAS PROVISÕES MATEMÁTICAS PARA OS PRÓXIMOS DOZE MESES	120
ANEXO 5 – RESUMO DOS FLUXOS ATUARIAIS E DA POPULAÇÃO COBERTA	123
ANEXO 6 – PROJEÇÕES ATUARIAIS PARA O RELATÓRIO RESUMIDO DA EXECUÇÃO ORÇAMENTÁRIA - RREO	140
ANEXO 7 – RESULTADO DA DURAÇÃO DO PASSIVO E ANÁLISE EVOLUTIVA	149
ANEXO 8 – GANHOS E PERDAS ATUARIAIS	151
ANEXO 9 – RESULTADO DA DEMONSTRAÇÃO DE VIABILIDADE DO PLANO DE CUSTEIO	158
ANEXO 10 – TÁBUAS EM GERAL	163
ANEXO EXTRA 11 – PLANO DE EQUILÍBRIO	167
ANEXO EXTRA 12 – EQUILÍBRIO ATUARIAL (PLANO DE CUSTEIO VIGENTE X EQUILÍBRIO)	171
ANEXO EXTRA 13 – EQUILÍBRIO FINANCEIRO (PLANO DE CUSTEIO VIGENTE X EQUILÍBRIO) .	173
ANEXO EXTRA 14 – ANÁLISE DE SENSIBILIDADE	176
ANEXO EXTRA 15 – DURATION PARA ESTUDO DE ALM	184



1 – INTRODUÇÃO

O Relatório de Reavaliação Atuarial elaborado em 2023, do RPPS de AMAMBÁI - MS foi realizado com os dados cadastrais dos Segurados e as informações financeiras do PREVIBAI, posicionados em 31/12/2022, cuja data focal para o cálculo do valor atual dos compromissos futuros do plano de benefícios e das necessidades de custeio e apuração do resultado atuarial é em 31/12/2022, conforme o artigo 26 da Portaria MTP 1.467/2022.

O objetivo do Relatório de Reavaliação Atuarial é manter o Equilíbrio Financeiro e Atuarial do RPPS, conforme o artigo 40 da Constituição Federal/1988 e o artigo 69 da Lei Complementar nº 101/2000, propondo revisão do Plano de Custeio, caso necessário.

Os RPPS deverão realizar Reavaliação Atuarial do Plano de Benefícios de forma anual (em cada balanço), conforme o artigo 1º, I, da Lei 9.717/1998, que dispõe sobre as regras gerais para a organização e o funcionamento dos RPPS. Este Relatório de Reavaliação Atuarial, além de atender os critérios e premissas exigidos pela Portaria MTP 1.467/2022, foi elaborado conforme o modelo da Instrução Normativa SPREV nº 08 de 26 de agosto de 2019.

Para se atingir o Equilíbrio Financeiro e Atuarial do RPPS, além de realizar a Reavaliação Atuarial Anual é necessário que os dirigentes e demais responsáveis do PREVIBAI, realizem o contínuo acompanhamento do Plano de Custeio, verificando a evolução das receitas e despesas estimadas e as efetivamente executadas e a evolução da liquidez e solvência do Plano de Benefícios conforme exige o artigo 33, § 2º da Portaria MTP 1.467/2022.



2 – BASE NORMATIVA

2.1. NORMAS GERAIS

- **Constituição Federal/1988 e Emenda Constitucional nº 103 de 13 de novembro de 2019**

Art.40 – Aos servidores titulares de cargos efetivos da União, dos Estados, do Distrito Federal e dos Municípios, incluídas suas autarquias e fundações, é assegurado regime de previdência de caráter contributivo e solidário, mediante contribuição do respectivo ente público, dos servidores ativos e inativos e dos pensionistas, observados critérios que preservem o equilíbrio financeiro e atuarial e o disposto neste artigo. (Redação dada pela Emenda Constitucional nº 41, de 19/12/2003)

- **Emenda Constitucional nº 88 de 7 maio de 2015**

Altera o art. 40 da Constituição Federal, relativamente ao limite de idade para a aposentadoria compulsória do servidor público em geral, e acrescenta dispositivo ao Ato das Disposições Constitucionais Transitórias.

- **Lei Geral da Previdência no Serviço Público nº 9.717 de 27 de novembro de 1998**

Dispõe sobre regras gerais para a organização e o funcionamento dos regimes próprios de previdência social dos servidores públicos da União, dos Estados, do Distrito Federal e dos Municípios, dos militares dos Estados e do Distrito Federal e dá outras providências.

- **Lei Complementar nº 101 de 4 de maio de 2000 (LRF)**

Estabelece normas de finanças públicas voltadas para a responsabilidade na gestão fiscal e dá outras providências.

- **Lei Complementar nº 152 de 3 de dezembro de 2015**

Dispõe sobre a aposentadoria compulsória por idade (aos 75 anos), com proventos proporcionais, nos termos do inciso II do § 1º do art. 40 da Constituição Federal.



• **Lei nº 10.887 de 18 de junho de 2004**

Dispõe sobre a aplicação de disposições da Emenda Constitucional no 41, de 19 de dezembro de 2003, altera dispositivos das Leis nos 9.717, de 27 de novembro de 1998, 8.213, de 24 de julho de 1991, 9.532, de 10 de dezembro de 1997, e dá outras providências.

Art. 11 das Regras transitórias da EC 103/2019: Até que entre em vigor lei que altere a alíquota da contribuição previdenciária de que tratam os arts. 4º, 5º e 6º da Lei nº 10.887, de 18 de junho de 2004, esta será de 14 (quatorze por cento).

• **Portaria MTP nº 1.467 de 02 de junho de 2022**

Dispõe sobre os parâmetros e as diretrizes gerais para organização e funcionamento dos RPPS, em cumprimento à Lei nº 9.717, de 1998, aos arts. 1º e 2º da Lei nº 10.887/2004 e a Emenda Constitucional nº 103/2019. Essa portaria consolida e incorpora cerca de 87 atos do Ministério do Trabalho e Previdência.

• **Portaria MTP nº 1.837 de 30 de junho de 2022**

Dispõe sobre a alteração da Portaria MTP nº 1.467, de 2 de junho de 2022 estabelecendo os ajustes formais e redacionais, além de definir a taxa de juros parâmetro para a avaliação atuarial dos RPPS de 2023, estabelece o prazo de até 180 dias para os entes adequarem a legislação e dos demais documentos encaminhados para formalização do parcelamento especial da EC 113/2021, ou sua complementação e prevê hipótese do cargo de aposentadoria não estar inserido em plano de carreira e desmembra a redação sobre a conversão de tempo especial.

• **Portaria MTP nº 3.803 de 16 de novembro de 2022**

Dispõe sobre a alteração da Portaria MTP nº 1.467, de 2 de junho de 2022 visando realizar ajustes técnicos, retificações e aperfeiçoamentos.



Existem 6 Instruções Normativas publicas em 21 de dezembro de 2018, que complementam as normas aplicáveis pela revogada Portaria MF 464/2018. Conforme o artigo 52 da Portaria MTP 1.467/2022 as instruções normativas abaixo serão mantidas na elaboração das Reavaliações Atuariais:

- **Instrução Normativa nº 01/2018:** *Dispõe sobre a estrutura e elementos mínimos da base cadastral dos beneficiários RPPS.*
- **Instrução Normativa nº 03/2018:** *Dispõe sobre a estrutura e os elementos mínimos dos fluxos atuariais elaborados nas avaliações atuariais dos RPPS.*
- **Instrução Normativa nº 05/2018:** *Dispõe sobre a estrutura e elementos mínimos da Nota Técnica Atuarial dos RPPS.*
- **Instrução Normativa nº 08/2018:** *Dispõe sobre a estrutura e os elementos mínimos do Relatório da Avaliação Atuarial dos RPPS.*
- **Instrução Normativa nº 09/2018:** *Dispõe sobre parâmetros a serem observados quanto a hipóteses utilizadas nas avaliações atuariais dos RPPS e a elaboração do Relatório de Análise das Hipóteses.*
- **Instrução Normativa nº 010/2018:** *Dispõe sobre a demonstração da adequação do plano de custeio do RPPS à capacidade orçamentária, financeira e fiscal do ente federativo.*



2.2. NORMAS DO ENTE FEDERATIVO

2.2.1 Base Normativa do Ente Municipal e Rol de Benefícios

Este Relatório de Avaliação Atuarial foi elaborado, considerando como rol de Benefícios custeados pelo RPPS, somente os Benefícios de Aposentadoria e Pensão por Morte, conforme descritos na Lei Municipal 1874, de 19/11/2004, que trata da criação/reestruturação do PREVIBAÍ.

2.2.2 Plano de Custeio vigente

O Plano de Custeio vigente do Ente Federativo, na data focal deste Relatório de Reavaliação Atuarial, em 31/12/2022 foi aprovado através da Lei Municipal nº 2681, de 18/11/2019, e estabelece o Custo Normal de 18,07%.

Já o Custo Suplementar do Ente Federativo foi aprovado através da Lei Municipal nº 2681, de 18/11/2019, conforme demonstrado na tabela Plano de Amortização VIGENTE, página 15.

O Custo Normal dos Servidores Ativos e também dos Aposentados e Pensionistas, cujos proventos ultrapassem o Teto de Benefícios do RGPS, foi definido em 11,00%, através da Lei Municipal nº 2681, de 18/11/2019.

2.2.3 Regime de Previdência Complementar - RPC

Até 31/12/2022, o município de AMAMBÁI - MS não disponibilizou no CADPREV, se foi aprovado através de Lei Municipal, a implementação do Regime de Previdência Complementar.



PLANO DE AMORTIZAÇÃO VIGENTE

Lei Municipal nº 2681 de 18/11/2019

Tabela de Financiamento do Déficit Atuarial - CENÁRIO 1 - Sem aplicação LDA

PERÍODO	ANO	SALDO DEVEDOR	AMORTIZAÇÃO	JUROS	PRESTAÇÃO ANUAL	C.S. 1	FOLHA SALARIAL
0		186.188.316,06					
1	2019	195.008.211,67	(8.819.895,61)	11.038.200,66	2.218.305,05	7,00%	31.690.072,18
2	2020	203.824.876,11	(8.816.664,44)	11.537.257,14	2.720.592,70	8,50%	32.006.972,90
3	2021	212.113.702,18	(8.288.826,07)	12.006.435,97	3.717.609,90	11,50%	32.327.042,63
4	2022	219.822.171,19	(7.708.469,01)	12.442.764,41	4.734.295,39	14,50%	32.650.313,06
5	2023	225.670.862,18	(5.848.690,99)	12.773.822,39	6.925.131,40	21,00%	32.976.816,19
6	2024	230.737.918,85	(5.067.056,67)	13.060.636,92	7.993.580,24	24,00%	33.306.584,35
7	2025	234.597.945,81	(3.860.026,95)	13.279.129,01	9.419.102,05	28,00%	33.639.650,19
8	2026	237.149.147,52	(2.551.201,71)	13.423.536,65	10.872.334,94	32,00%	33.976.046,70
9	2027	238.283.184,35	(1.134.036,84)	13.487.727,42	12.353.690,58	36,00%	34.315.807,16
10	2028	237.884.774,16	398.410,20	13.465.175,90	13.863.586,09	40,00%	34.658.965,23
11	2029	235.460.210,93	2.424.563,23	13.327.936,47	15.752.499,70	45,00%	35.005.554,89
12	2030	230.849.350,05	4.610.860,87	13.066.944,34	17.677.805,22	50,00%	35.355.610,43
13	2031	223.881.866,96	6.967.483,09	12.672.558,51	19.640.041,60	55,00%	35.709.166,54
14	2032	214.781.879,24	9.099.987,72	12.157.464,86	21.257.452,59	58,94%	36.066.258,20
15	2033	203.257.946,71	11.523.932,53	11.505.166,80	23.029.099,32	63,22%	36.426.920,79
16	2034	190.798.469,78	12.459.476,93	10.799.913,38	23.259.390,31	63,22%	36.791.189,99
17	2035	177.344.874,70	13.453.595,08	10.038.389,13	23.491.984,22	63,22%	37.159.101,89
18	2036	162.835.048,88	14.509.825,82	9.217.078,24	23.726.904,06	63,22%	37.530.692,91
19	2037	147.203.128,32	15.631.920,55	8.332.252,55	23.964.173,10	63,22%	37.905.999,84
20	2038	130.379.272,30	16.823.856,02	7.379.958,81	24.203.814,83	63,22%	38.285.059,84
21	2039	112.289.424,48	18.089.847,82	6.356.005,16	24.445.852,98	63,22%	38.667.910,44
22	2040	92.855.059,75	19.434.364,73	5.255.946,78	24.690.311,51	63,22%	39.054.589,54
23	2041	71.992.915,83	20.862.143,92	4.075.070,71	24.937.214,62	63,22%	39.445.135,44
24	2042	49.614.708,80	22.378.207,03	2.808.379,74	25.186.586,77	63,22%	39.839.586,79
25	2043	25.626.831,54	23.987.877,27	1.450.575,37	25.438.452,64	63,22%	40.237.982,66
26	2044	(69.965,97)	25.696.797,50	(3.960,34)	25.692.837,16	63,22%	40.640.362,49
27	2045	-	-	-	-	-	-
28	2046	-	-	-	-	-	-
29	2047	-	-	-	-	-	-
30	2048	-	-	-	-	-	-
31	2049	-	-	-	-	-	-
32	2050	-	-	-	-	-	-
33	2051	-	-	-	-	-	-
34	2052	-	-	-	-	-	-
35	2053	-	-	-	-	-	-

1 - CUSTO SUPLEMENTAR.



3 – PLANO DE BENEFÍCIOS E CONDIÇÕES DE ELEGIBILIDADE

3.1. DESCRIÇÃO DOS BENEFÍCIOS PREVIDENCIÁRIOS DO RPPS

3.1.1. - Aposentadoria por Idade, Especial e Tempo de Contribuição (**AID, AESP * e ATC ****).

3.1.2. - Aposentadoria Compulsória (**AC**).

3.1.3. - Aposentadoria por Invalidez Permanente (**AInv**).

3.1.4. - Pensão por Morte (**PM**).

3.1.5. - Abono Anual (**13º Benefício**) *** .

* - Trataremos a título de nomenclatura como Aposentadoria Especial àquela concedida à “massa de servidores” do magistério. Sabe-se que a prestação concedida aos servidores desta categoria não é especial posto que constitucionalmente encontra-se elencada dentre a voluntária Aposentadoria por Tempo de Contribuição. Todavia, dadas as peculiaridades da “massa” para diferenciá-la, assim a caracterizaremos. Anote-se que a verdadeira Aposentadoria Especial está descrita no art. 40, § 4º da Constituição da República.

** - Nomenclatura utilizada após a edição da Emenda Constitucional n. 20/98, até então se denominava Aposentadoria por Tempo de Serviço.

*** - O Abono Anual corresponde a uma décima-terceira parcela de proventos, paga proporcionalmente aos meses que o servidor inativo recebeu-os e terá por base o valor da prestação previdenciária referente ao mês de dezembro de cada ano.



3.2. CONDIÇÕES DE ELEGIBILIDADE

3.2.1. Elegibilidades adotadas para a Regra Geral (EC 20/1998)

<i>Elegibilidade H/M</i>	Ap. Idade	Ap. Tempo Contrib.	Ap. Especial	Ap. Compuls	Ap. Invalid.	Pensão Morte
Idade (anos)	65/60	60/55	55/50	75	-	-
Tempo de Contribuição	-	35/30	30/25	-	-	-
Tempo de S. Público	10	10	10	-	-	-
Tempo no Cargo	5	5	5	-	-	-

3.2.2. Elegibilidades adotadas para as Regras de Transição (Art. 2º da EC 41/2003)

<i>Elegibilidade H/M</i>	Ap. Idade	Ap. Tempo Contrib.	Ap. Especial	Ap. Compuls	Ap. Invalid.	Pensão Morte
Idade (anos)	-	53/48	53/48	-	-	-
Tempo de Contribuição	-	35/30	30/25*	-	-	-
Tempo de S. Público	-	-	-	-	-	-
Tempo no Cargo	-	5	5	-	-	-

3.2.3. Elegibilidades adotadas para as Regras de Transição (Art. 6º da EC 41/2003)

<i>Elegibilidade H/M</i>	Ap. Idade	Ap. Tempo Contrib.	Ap. Especial	Ap. Compuls	Ap. Invalid.	Pensão Morte
Idade (anos)	-	60/55	55/50	-	-	-
Tempo de Contribuição	-	35/30	30/25	-	-	-
Tempo de S. Público	-	20	20	-	-	-
Tempo de Carreira	-	10	10	-	-	-
Tempo no Cargo	-	5	5	-	-	-

3.2.4. Elegibilidades adotadas para as Regras de Transição (Art. 3º da EC 47/2005)

<i>Elegibilidade H/M</i>	Ap. Idade	Ap. Tempo Contrib.	Ap. Especial	Ap. Compuls	Ap. Invalid.	Pensão Morte
Idade (anos)	-	60/55	-	-	-	-
Tempo de Contribuição	-	35/30	-	-	-	-
Tempo de S. Público	-	25	-	-	-	-
Tempo de Carreira	-	15	-	-	-	-
Tempo no Cargo	-	5	-	-	-	-



3.3. CONTRIBUIÇÕES AO PLANO (13 vezes ao ano)

Todos os servidores elencados na lei de instituição do Regime Próprio de Previdência Social serão compulsoriamente filiados e conseqüentemente inscritos neste. Tais servidores contribuirão ao Plano com um percentual da remuneração mensal, incluída a Gratificação Natalina (décimo-terceiro)* . A base sobre qual incide este percentual chamar-se-á de remuneração-de-contribuição.

O Município, incluídas suas autarquias e fundações, quando existirem, também contribuirá com um percentual sobre a folha de remuneração envolvida, conforme previsto em lei, e assumirá integralmente a diferença entre o total do Custo do Plano apurado pelo Atuário e a parte do servidor.

4 – REGIMES FINANCEIROS E MÉTODOS DE FINANCIAMENTO

4.1. DESCRIÇÃO DOS REGIMES FINANCEIROS UTILIZADOS

4.1.1. Capitalização por Método CUP - Crédito Unitário Projetado

- Utilizamos para calcular as Reservas oriundas de Aposentadorias por Tempo de Contribuição, por Idade e Compulsório e Pensão por Morte dos Aposentados.

*Denomina-se Gratificação Natalina a décima-terceira parcela de remuneração recebida pelos servidores ativos e Abono Anual a décima-terceira parcela de proventos recebida pelos servidores inativos.



4.1.2. Repartição de Capital de Cobertura

- Aposentadoria por Invalidez dos Servidores Ativos.
- Pensão por Morte dos Servidores Ativos.

4.1.3. Regime Financeiro de Repartição Simples

- Utilizado para o Custo Administrativo.

4.2. DESCRIÇÃO DOS MÉTODOS DE FINANCIAMENTOS UTILIZADOS

Utilizamos o Regime Financeiro de Repartição de Capitais de Cobertura para os benefícios de Aposentadoria por Invalidez e Pensão por Morte devido ao fato de, durante o período em que o servidor encontra-se em atividade, as probabilidades de entrada em invalidez e de morte serem muito pequenas, não sendo necessária, em nossa opinião, a constituição de Reservas Matemáticas. Nossa expectativa é de que, ao longo dos anos futuros, a taxa de custo permaneça com pouca variação, desde que as distribuições dos servidores, por idade e por salário, permaneçam, também, com pouca variação.



4.3. RESUMO DOS REGIMES FINANCEIROS E MÉTODOS POR BENEFÍCIO

BENEFÍCIOS	RESPONSABILIDADE DO RPPS (Sim/Não)	Regime Financeiro / Método Utilizados
Aposentadoria por Tempo de Contribuição, Idade e Compulsoria	Sim	Capitalização por Método CUP - Crédito Unitário Projetado
Aposentadoria por Invalidez	Sim	<i>Repartição de Capital de Cobertura</i>
Pensão por Morte de Ativo	Sim	<i>Repartição de Capital de Cobertura</i>
Pensão por Morte de Aposentado Válido	Sim	Capitalização por Método CUP - Crédito Unitário Projetado
Pensão por Morte de Aposentado Inválido	Sim	Capitalização por Método CUP - Crédito Unitário Projetado
Auxílio-Doença	Não	-
Salário-Maternidade	Não	-
Auxílio-Reclusão	Não	-
Salário-Família	Não	-



5 – HIPÓTESES ATUARIAIS E PREMISAS

5.1. TÁBUAS BIOMÉTRICAS

São as hipóteses relacionadas aos eventos de morte, invalidez e mortalidade de inválidos, que proporcionam impacto sobre a determinação do Custo do Plano, embora em um grau bem menor do que aquele causado pelas hipóteses econômicas.

Conforme o artigo 36, I, a, da Portaria MTP 1.467/2022, as Tábuas Biométricas utilizadas nas Avaliações Atuariais, para a projeção da longevidade e da entrada em invalidez deverão estar adequadas à respectiva massa, dado pela tábua anual de mortalidade do IBGE, **segregada obrigatoriamente por sexo.**

Art. 36 – A utilização de tábuas biométricas para a projeção da longevidade e da entrada em invalidez deverá observar os seguintes critérios:

I – para a taxa de sobrevivência de válidos e inválidos, o limite mínimo:

*a) dado pela tábua anual de mortalidade do Instituto Brasileiro de Geografia e Estatísticas - IBGE, **segregada obrigatoriamente por sexo**, divulgada pela SPREV. (GRIFO NOSSO)*



TÁBUAS BIOMÉTRICAS	TÁBUAS UTILIZADAS
Tábua de Mortalidade para Válido - Fase Laborativa	IBGE 2021 - Masculino e IBGE 2021 - Feminino
Tábua de Mortalidade para Válido - Fase Pós Laborativa	IBGE 2021 - Masculino e IBGE 2021 - Feminino
Tábua de Entrada em Invalidez	Álvaro Vindas
Tábua de Mortalidade de Inválido	IAPB-57
Tábua de Morbidez	Não utilizado

O impacto atuarial devido a utilização de Tábuas Biométricas segregadas por sexo, será melhor detalhado no item 7 - Análise de Sensibilidade na página 178.

5.2. ALTERAÇÕES FUTURAS NO PERFIL E COMPOSIÇÃO DAS MASSAS

- **Taxa de rotatividade** – Reflete a rotatividade entre os novos entrados e os servidores que pedem exoneração. Assim, temos uma noção da “movimentação” da massa, de um ano para o outro.

A taxa projetada nesta Reavaliação é de 1,00% a cada ano de projeção.

- **Expectativa de reposição de segurados ativos** – é a expectativa de repor um novo Servidor Ativo (novos Entrantes), a cada servidor ativo que se aposenta, evitando aumentar a quantidade de servidores ativos, mantendo a mesma quantidade. Não utilizamos para esse Relatório de Reavaliação Atuarial novos entrantes (Geração Futura) para o cálculo das Provisões Matemáticas e o Plano de Custeio. Para termos a dimensão do impacto financeiro e atuarial com a reposição de Servidores Ativos (Geração Futura), elaboramos mais uma Projeção Atuarial, considerando essa hipótese.



5.3. ESTIMATIVAS DE REMUNERAÇÕES E PROVENTOS

5.3.1. Taxa real de crescimento da remuneração por mérito e produtividade

Conforme o artigo 38, I, da Portaria MTP 1.467/2022, a taxa real de crescimento das remunerações, deverá ser uniforme ao longo dos anos na Reavaliação Atuarial, será, no mínimo, de 1,00% a cada ano da projeção atuarial.

Art. 38 – A hipótese de taxa real de crescimento da remuneração ao longo da carreira será de, no mínimo, 1% (um por cento) a cada ano da projeção atuarial, e os critérios adotados para sua definição deverão estar explicitados no Relatório da Avaliação Atuarial, observando-se os seguintes parâmetros.

REAJUSTE DAS REMUNERAÇÕES E INFLAÇÃO DOS ÚLTIMOS 3 ANOS

ANO	Reajuste da Remuneração	Inflação do período (IPCA)	GANHO REAL (Índice)
2020	5,00%	4,52%	0,46%
2021	0,00%	10,06%	-9,14%
2022	10,00%	5,78%	3,99%
ACUMULADO	15,50%	21,68%	-5,08%
Cálculo da taxa de Crescimento das Remunerações	Foi concedido uma Taxa de reajuste das remunerações diferenciado entre Servidores de diferentes órgãos/poder (Administração, Educação, Saúde e etc....). Os reajustes acima são médias ponderadas entre os reajustes para cada classe.		
Taxa média anual real de crescimento da remuneração nos últimos três anos			-1,72%
Justificativa Técnica: Mesmo os Servidores Ativos não tendo Ganho real médio das remunerações nos últimos 3 anos, foi definido no Cálculo Atuarial, a Taxa de crescimento real de 1,00% a.a., conforme taxa mínima exigida pela Portaria MTP 1.467/2022.			



5.3.2. Taxa Real de Crescimento dos Proventos

REAJUSTE DOS PROVENTOS E INFLAÇÃO DOS ÚLTIMOS 3 ANOS

ANO	Reajuste dos Benefícios	Inflação do período (IPCA)	GANHO REAL (Índice)
2020	5,15%	4,52%	0,60%
2021	3,30%	10,06%	-6,14%
2022	9,08%	5,78%	3,12%
ACUMULADO	18,48%	21,68%	-2,63%
Cálculo da taxa de Crescimento dos Benefícios	A maioria dos Benefícios tiveram reajuste conforme o reajuste dos servidores que estão na “ativa” (pela paridade) e a minoria dos Benefícios reajustados conforme a tabela de reajuste definida pelo RGPS. Nesse caso, utilizamos uma média ponderada entre os dois grupos.		
Taxa média anual real de cresc. dos benefícios verificada na análise dos benefícios			-0,89%
Justificativa Técnica: Foi definido no Cálculo Atuarial, 0,00% a.a. como Taxa de crescimento real dos Benefícios.			

5.4. TAXA DE JUROS ATUARIAL

- Inflação (+)

Representa a perda do poder aquisitivo da moeda. A longo prazo, é presumível que um investidor tenha um retorno acima do nível de inflação.

Sugerimos a utilização do Índice de Preços ao Consumidor por Amplo – IPCA, para compor a Meta Atuarial devido este ser o índice oficial do governo.



- Taxa Pura de Juros (+)

É a taxa de retorno teoricamente disponível a investimentos de curto prazo na ausência de inflação e risco. Estudos realizados em países com economia estabilizada mostram que esta taxa é pequena, variando entre 0% e 1%.

Conforme o artigo 39 da Portaria MTP 1.467/2022, a taxa de juros real anual, a ser utilizada como taxa de desconto para apuração do valor presente dos fluxos de benefícios e contribuições do RPPS deverá ter, como limite máximo, o menor percentual dentre do valor esperado da rentabilidade futura dos investimentos dos ativos garantidores do RPPS, conforme meta prevista na política anual de investimentos aprovada pelo conselho deliberativo do regime e da taxa de juros parâmetro cujo ponto da Estrutura a Termo de Taxa de Juros Média seja o mais próximo à duração do passivo do RPPS.

Conforme o ANEXO VII, artigo 3º da Portaria MTP 1.467/2022, para definição da Taxa de Juros Real nas avaliações atuariais dos exercícios a partir de 2023 deverão ser utilizadas as taxas de juros parâmetro, acrescidas em 0,15 pontos percentuais para cada ano em que a taxa de juros utilizada nas avaliações atuariais dos últimos 5 (cinco) exercícios antecedentes à data focal da avaliação tiver sido alcançada pelo RPPS, limitada a 0,6 pontos percentuais.

Conforme o ANEXO VII, art. 3º, § 1º da Portaria MTP 1.467/2022, os acréscimos de que trata o caput não se aplicam aos **RPPS que possuam recursos inferiores a R\$ 10.000.000,00 (dez milhões de reais)** e ao Fundo em Repartição (Segregação de Massa) e nas demais situações de que tratam o § 4º do art. 26 da Portaria MTP 1.467/2022.



A Estrutura a Termo de Taxa de Juros Média, calculará um índice (pontos), que servirá como parâmetro para a definição da **Taxa de Juros Parâmetro definida em uma escala entre 2,09% a 4,90%**, conforme o artigo 5º, da Portaria MTP nº 1.837 de 30 de junho de 2022.

Conforme o cálculo da Duração do Passivo sobre o Fluxo Atuarial da Avaliação Atuarial/2022 - data focal 31/12/2021, a Duração do Passivo do PREVIBAI é de 18,0 anos. Conforme a metodologia de Estrutura a Termo de Taxa de Juros Média (exigência da Portaria MTP nº 1.467/2022), a Taxa de Juros Parâmetro encontrada foi de 4,73% a.a..

Por determinação da Portaria MTP 1.467/2022, para cada ano que o RPPS superar a Meta Atuarial, será acrescentado 0,15% na Taxa de Juros. Segue abaixo as rentabilidades dos últimos 5 anos do PREVIBAI.

RENTABILIDADE X META ATUARIAL NOS ÚLTIMOS 5 ANOS

ANO	RENTABILIDADE DA CARTEIRA	TAXA DE JUROS (a.a.)	META ATUARIAL	RPPS SUPEROU A META ATUARIAL?
2017	12,27%	6,00%	9,11%	SIM
2018	9,96%	6,00%	9,95%	SIM
2019	12,96%	6,00%	10,54%	SIM
2020	5,37%	5,87%	10,63%	NÃO
2021	1,85%	5,42%	15,98%	NÃO

Conforme o quadro acima, o PREVIBAI, superou a Meta Atuarial em 3 anos, podendo acrescentar mais 0,45% à Taxa de Juros Atuarial para o exercício de 2023.

Conforme as Portarias MTP nº 1.467/2022 e MTP nº 1.837/2022, os recursos financeiros administrados pelo PREVIBAI deverão ser aplicados de forma a buscar um retorno real equivalente á 5,18% a.a. mais a variação do índice inflacionário utilizado que é o IPCA – Índice Nacional de Preços ao Consumidor Amplo, divulgado pelo IBGE – Instituto Brasileiro de Geografia e Estatística.



RENTABILIDADE NO ANO DE 2022

Devido a instabilidade ocorrida no Mercado Financeiro, a carteira de investimentos sofreu forte oscilação. No 2º Trim/2022, tivemos forte desvalorização devido a guerra na Ucrânia e a resiliência da inflação que não arrefeceu e nos meses de março e abril ultrapassou o histórico de 1994 e 1996, respectivamente. A Taxa Selic, projetada no início do ano em 11,75% passou a ser projetada em 13,75%. Em junho/2022, visando combater a alta da inflação o Governo Federal reduziu impostos sobre combustíveis, energia, transporte coletivo e telecomunicações, gerando incertezas quanto ao teto de gastos, já que essa medida iria reduzir Receita. No Exterior, a alta da inflação nos Países Desenvolvidos (que ultrapassou o histórico de 40 anos) e o aumento da Taxa de Juros no E.U.A, contribuíram negativamente sobre o trimestre. No 4º Trim/2022 tivemos instabilidade, por conta das propostas do Governo de transição que queria extinguir o Teto de Gastos nos próximos 4 anos, elevar o valor do Auxílio Brasil e a suplementação de R\$ 200 Bilhões de reais no orçamento federal/2023, trazendo mais incertezas sobre a Política Fiscal. A carteira até conseguiu performar bem, mas, não a ponto de conseguir cumprir a Meta Atuarial.

RENTABILIDADE E META ATUARIAL NO ANO DE 2022

Meta Atuarial (Bruta = juros + inflação) em 2022 - Política de Investimentos	10,92%
Rentabilidade nominal (Bruta = juros + inflação) em 2022	9,80%
Inflação anual - 2022	5,78%
Indexador:	IPCA
Justificativa Técnica: A Meta Atuarial estabelecida nesse Cálculo Atuarial segue a taxa de Juros atuarial, estabelecida na Política Anual de Investimentos de 2023, aprovada antes da realização desta Reavaliação Atuarial e condizente com a Portaria MTP 1.837/2022.	

Recomendamos uma atenção especial por parte dos gestores do RPPS, no tocante as aplicações financeiras. O não cumprimento da Meta Atuarial, acarreta em um aumento de alíquota, no intuito de estabelecer o Equilíbrio Financeiro e Atuarial do plano. Assim que é realizado o Cálculo Atuarial, necessariamente as alíquotas de contribuição devem ser praticadas na íntegra e a rentabilidade da carteira deve acompanhar o estabelecido pelo atuário, como Meta Atuarial.



5.5. ENTRADA EM ALGUM REGIME PREVIDENCIÁRIO E EM APOSENTADORIA

5.5.1. Idade estimada de ingresso em algum Regime Previdenciário

Os Servidores ativos que não possuem Tempo Anterior de Contribuição ao RPPS, consideramos uma idade mínima de ingresso no mercado de trabalho aos 25 anos.

5.5.2. Idade estimada de entrada em aposentadoria programada

A Idade de entrada em aposentadoria dos Servidores Ativos é estimada conforme os dados cadastrais de cada Servidor (data de início de contribuição, data de entrada no Ente, no RPPS e etc...), seguindo as regras de elegibilidade do Plano de Benefícios.

Idades Projetadas para Aposentadoria (Média)	Idades
DEMAIS ATIVIDADES (NÃO PROFESSORES) - MASCULINO	62,7
DEMAIS ATIVIDADES (NÃO PROFESSORES) - FEMININO	58,1
PROFESSORES - MASCULINO	60,8
PROFESSORES - FEMININO	57,6

5.6. COMPOSIÇÃO DO GRUPO FAMILIAR

Quando a Base de Dados não apresenta as informações ou quando são inconsistentes, definimos a composição familiar para o Titular masculino, um cônjuge 5 anos mais novo e, para o Titular Feminino, um cônjuge 5 anos mais velho.



5.7. COMPENSAÇÃO FINANCEIRA

Significa a divisão da Responsabilidade Atuarial em duas partes. Uma relativa ao período de tempo de serviço em que o Servidor estava sob o RGPS – Regime Geral de Previdência Social (INSS) ou outros RPPS e a outra relativa ao período de contribuição ao RPPS atual. Esta proporção entre o tempo de contribuição entre o RPPS atual e outros Regimes até a data de aposentadoria, foi estimada para cada Servidor Ativo considerando as informações que constam na Base Cadastral dos Segurados.

5.7.1. Compensação Previdenciária dos Benefícios a Conceder

Com relação a Compensação Previdenciária dos Benefícios a Conceder, a estimativa de valores segue o limite e os parâmetros previstos no artigo 34, II, Anexo VI da Portaria MTP 1.467/2022.

5.7.1. Compensação Previdenciária dos Benefícios Concedidos

O artigo 34, I, Anexo VI da Portaria MTP 1.467/2022, estabelece que a compensação previdenciária, em relação aos Benefícios Concedidos, sejam estimados com base na relação percentual verificada entre o valor compensado (pró-rata), apurado no Sistema COMPREV e o valor do pagamento dos Benefícios do RPPS, de forma individual ou agregada.

Assim, em uma visão conservadora, enquanto o RPPS não estiver recebendo os valores de Compensação Previdenciária, os valores estimados de compensação a receber, dos Benefícios Concedidos não serão considerados na Reavaliação Atuarial. Se considerássemos essa Receita, teríamos um impacto de redução da Provisão Matemática de Benefícios Concedidos.



5.8. DEMAIS PREMISSAS E HIPÓTESES

5.8.1. Fator de determinação do valor real ao longo do tempo das remunerações e proventos (Fator de Capacidade)

A inflação representa a perda do poder aquisitivo da moeda, utilizando-a como hipótese no Relatório da Reavaliação Atuarial teremos uma redução das Provisões Matemáticas, buscando apresentar o valor real das Aposentadorias e pensões.

Variável de Impacto	Nossa Hipótese
Expectativa de Inflação na Reavaliação Atuarial	5,31%
Fator de Determinação do Valor Real ao Longo do Tempo <i>(sobre Remuneração e Benefícios)</i>	97,67%

Conforme o artigo 43 da Portaria MTP 1.467/2022, a utilização da premissa de fator de capacidade deverá observar a perspectiva de inflação de longo prazo, conforme última grade de parâmetros macroeconômicos divulgada pelo Ministério da Economia até a data focal da avaliação atuarial.

Conforme o Boletim FOCUS, emitido pelo Banco Central em 31/12/2022, para o ano de 2023, a expectativa de inflação é que o IPCA feche o ano em 5,31%.



5.8.2. Benefícios a conceder com base na média das remunerações e proventos

O valor do benefício para os Servidores Ativos que se aposentam por tempo de contribuição é igual à remuneração* recebida pelo servidor ativo no mês imediatamente anterior ao da concessão da aposentadoria, com as devidas atualizações considerando a Taxa de Crescimento das remunerações utilizadas no Relatório da Reavaliação Atuarial.

Para as demais aposentadorias, o cálculo do valor dos proventos será proporcional ao tempo de contribuição para todos os benefícios, com exceção da Aposentadoria por Invalidez - decorrente de acidente no exercício da atividade e aquela cuja incapacidade adveio de doença grave, contagiosa ou incurável - e da Pensão por Morte.

O valor do benefício de Pensão por Morte concedida aos dependentes do servidor inativo, é igual ao valor da última prestação recebida em vida por aquele, descontado o percentual determinado na EC 41/2003 no que tange ao teto máximo de benefícios.

Os proventos de aposentadoria e pensões devem ser revistos obrigatoriamente sempre que houver reajuste dos Benefícios pagos pelo RGPS e sempre que for reajustado a remuneração dos servidores em atividade, no caso dos Benefícios que possuem paridade.

5.8.3. Estimativa do crescimento real do teto de contribuição do RGPS

Não foi utilizada hipótese de estimativa do crescimento real do teto de contribuição do RGPS.

*A remuneração representa a soma do vencimento base do servidor com os adicionais de caráter individual e as demais vantagens incorporáveis na forma da Lei. Anote-se que após a Emenda Constitucional n. 19/98 apenas cabe a agregação de vantagens de caráter não transitório.



6 – ANÁLISE DA BASE CADASTRAL

6.1. DADOS FORNECIDOS E SUA DESCRIÇÃO

Para realização desta Reavaliação Atuarial foram informados os dados cadastrais dos Servidores Ativos titulares de cargos efetivos, dos Aposentados e dos Pensionistas do RPPS do município de AMAMBÁ - MS e as informações financeiras do RPPS. Os dados cadastrais e financeiros foram fornecidos pelo PREVIBAI e estão posicionados na Data Base de 31/12/2022, e 31/12/2022, respectivamente.

6.2. SERVIDORES AFASTADOS OU CEDIDOS

Para realização desta Reavaliação foram informados 30 Servidores Ativos Cedidos e/ou Afastados.

6.3. ANÁLISE DA QUALIDADE DA BASE CADASTRAL

6.3.1. Atualização da Base Cadastral

A atualização da Base Cadastral foi realizada no último Censo Previdenciário do PREVIBAI em 01/07/2017 de 100,00% dos Servidores Ativos e 100% dos Inativos.



6.3.2. Amplitude e Consistência da Base Cadastral

GRUPO	DESCRIÇÃO	CONSISTÊNCIA DA BASE CADASTRAL	COMPLETUDE DA BASE CADASTRAL
SERVIDOR ATIVO	Identificação do Segurado	76%-100%	76%-100%
	Sexo	76%-100%	76%-100%
	Estado Civil	76%-100%	76%-100%
	Data de Nascimento	76%-100%	76%-100%
	Data de Ingresso no ENTE	76%-100%	76%-100%
	Identificação do Cargo Atual	76%-100%	76%-100%
	Base de Cálculo (Remuner. d Contribuição)	76%-100%	76%-100%
	Tempo de Contribuição para o RGPS	26%-50%	26%-50%
	Tempo de Contribuição para outros RPPS	26%-50%	26%-50%
	Data de Nascimento do Cônjuge	76%-100%	76%-100%
	Número de Dependentes	76%-100%	76%-100%
	APOSENTADO	Identificação do Aposentado	76%-100%
Sexo		76%-100%	76%-100%
Estado Civil		76%-100%	76%-100%
Data de Nascimento		76%-100%	76%-100%
Data de Nascimento do Cônjuge		76%-100%	76%-100%
Valor do Benefício		76%-100%	76%-100%
Condição Aposentado (Válido ou Inválido)		76%-100%	76%-100%
Tempo de Contribuição para o RPPS		76%-100%	76%-100%
Tempo Contribuição para outros Regimes		76%-100%	76%-100%
Valor Mensal Compensação Previdenciária		76%-100%	76%-100%
Número de Dependentes		76%-100%	76%-100%
PENSIONISTAS		Identificação do Pensionista	76%-100%
	Número de Pensionistas	76%-100%	76%-100%
	Sexo do Pensionista principal	76%-100%	76%-100%
	Data de Nascimento	76%-100%	76%-100%
	Valor do Benefício	76%-100%	76%-100%
	Condição Pensionista (Válido ou Inválido)	76%-100%	76%-100%
	Duração da Benefício (Válido ou Inválido)	76%-100%	76%-100%



6.4. PREMISSAS ADOTADAS PARA AJUSTE TÉCNICO DA BASE CADASTRAL

Tratamento com a Base de Dados - Servidores Ativos

DESCRIÇÃO	DADOS INCONSISTENTES OU INCOMPLETOS	QTDE DE DADOS PADRONIZADOS	PREMISSA UTILIZADA
Identificação do Segurado	Nenhuma	0	Nenhuma
Sexo	Nenhuma	0	Nenhuma
Estado Civil	Nenhuma	0	Nenhuma
Data de Nascimento	Nenhuma	0	Nenhuma
Data de Ingresso no ENTE	Nenhuma	0	Nenhuma
Identificação do Cargo Atual	Nenhuma	0	Nenhuma
Base de Cálculo (Remuner. d Contribuição)	Nenhuma	0	Nenhuma
Tempo de Contribuição para o RGPS	Não Foi informado para essa Reavaliação Atuarial, o TEMPO ANTERIOR DE CONTRIBUIÇÃO AO RPPS de 59% dos Servidores Ativos	607	Os Servidores ativos que não possuem Tempo Anterior de Contribuição ao RPPS, consideramos uma idade mínima de ingresso no mercado de trabalho aos 25 anos.
Tempo de Contribuição para outros RPPS	Não Foi informado para essa Reavaliação Atuarial, o TEMPO ANTERIOR DE CONTRIBUIÇÃO AO RPPS de 59% dos Servidores Ativos	607	Os Servidores ativos que não possuem Tempo Anterior de Contribuição ao RPPS, consideramos uma idade mínima de ingresso no mercado de trabalho aos 25 anos.
Data de Nascimento do Cônjuge	Nenhuma		Nenhuma
Número de Dependentes	Nenhuma	0	Nenhuma



Tratamento com a Base de Dados - Servidores Inativos

DESCRIÇÃO	DADOS INCONSISTENTES OU INCOMPLETOS	QTDE DE DADOS PADRONIZADOS	PREMISSA UTILIZADA
Identificação do Aposentado	Nenhuma	0	Nenhuma
Sexo	Nenhuma	0	Nenhuma
Estado Civil	Nenhuma	0	Nenhuma
Data de Nascimento	Nenhuma	0	Nenhuma
Data de Nascimento do Cônjuge	Nenhuma	0	Nenhuma
Valor do Benefício	Nenhuma	0	Nenhuma
Condição Aposentado (Válido ou Inválido)	Nenhuma	0	Nenhuma
Tempo de Contribuição para o RPPS	Nenhuma	0	Nenhuma
Tempo Contribuição para outros Regimes	Nenhuma	0	Nenhuma
Valor Mensal Compensação Previdenciária	Nenhuma	0	Nenhuma
Número de Dependentes	Nenhuma	0	Nenhuma



Tratamento com a Base de Dados - Pensionistas

DESCRIÇÃO	DADOS INCONSISTENTES OU INCOMPLETOS	QTDE DE DADOS PADRONIZADOS	PREMISSA UTILIZADA
Identificação do Pensionista	Nenhuma	0	Nenhuma
Número de Pensionistas	Nenhuma	0	Nenhuma
Sexo do Pensionista principal	Nenhuma	0	Nenhuma
Data de Nascimento	Nenhuma	0	Nenhuma
Valor do Benefício	Nenhuma	0	Nenhuma
Condição Pensionista (Válido ou Inválido)	Nenhuma	0	Nenhuma
Duração da Benefício (Válido ou Inválido)	Nenhuma	0	Nenhuma

6.5. RECOMENDAÇÕES PARA A BASE CADASTRAL

Recomendamos ao RPPS manter a contínua atualização da Base de Dados e estabelecer um recenseamento (recadastramento) periódico dos Segurados e seus dependentes. A informação do Tempo anterior de Contribuição ao RPPS atual é de suma importância para o correto dimensionamento das Provisões Matemáticas e a Compensação Previdenciária. Recomendamos também ao Ente Federativo e a Unidade Gestora do RPPS, continuar atualizando e buscando as informações, visando atender o artigo 47 da Portaria MTP 1.467/2022, utilizando o modelo com estrutura e elementos mínimos de dados exigidos a partir do exercício de 2021, disponibilizado no site da SPREV, conforme a Instrução Normativa 01/2018.



7 – RESULTADO ATUARIAL

7.1. BALANÇO ATUARIAL

Descrição	Alíquota Normal vigente em Lei	Alíquota Normal de Equilíbrio
Alíquota Normal (patronal + servidor) (A)	29,07%	29,07%
Desconto das alíquotas dos benefícios calculados por RS, RCC e Taxa de Adm. (B)	6,27%	6,27%
Alíquota Normal por regime de capitalização para apuração dos resultados atuariais (C = A - B)	22,80%	22,80%



Descrição	Valores com Alíquotas vigentes	Valores com Alíquotas de Equilíbrio
ATIVOS GARANTIDORES DOS COMPROMISSOS DO PLANO DE BENEFÍCIOS	64.405.828,36	64.405.828,36
Aplicações em Segmento de Renda Fixa - RPPS	60.908.769,71	60.908.769,71
Aplicações em Segmento de Renda Variável e Investim. Estruturados - RPPS	1.525.817,67	1.525.817,67
Aplicações em Segmento de Investimento no Exterior - RPPS	221.693,62	221.693,62
Aplicações em Equadramentos - RPPS	-	-
Título e Valores não sujeitos ao Enquadramento - RPPS	-	-
Demais Bens, direitos e ativos	-	-
PROVISÃO MATEMÁTICA - TOTAL	298.236.307,55	298.236.307,55
Provisão Matemática de Benefícios Concedidos - PMBC	144.123.691,61	144.123.691,61
Valor Atual dos Benefícios Futuros - Concedidos	144.607.878,08	144.607.878,08
(-) Valor Atual das Contribuições Futuras - Concedidos (Ente)	-	-
(-) Valor Atual das Contribuições Futuras - Concedidos (Servidores)	(484.186,47)	(484.186,47)
Provisão Matemática de Benefícios a Conceder - PMBaC	154.112.615,94	154.112.615,94
Valor Atual dos Benefícios Futuros - a Conceder	310.016.837,67	310.016.837,67
(-) Valor Atual das Contribuições Futuras - a Conceder (Ente)	(91.624.911,11)	(90.673.895,36)
(-) Valor Atual das Contribuições Futuras - a Conceder (Servidores)	(64.279.310,62)	(65.230.326,37)
AJUSTE DA PROVISÃO MATEMÁTICA DE BENEFÍCIOS CONCEDIDOS E A CONCEDER REFERENTE À COMPENSAÇÃO PREVIDENCIÁRIA	(21.663.147,18)	(21.663.147,18)
Valor Atual da Compe. Previdenciária a Pagar - Benefícios Concedidos	-	-
(-) Valor Atual da Comp. Previdenciária a Receber-Benefícios Concedidos	-	-
Valor Atual da Compe. Previdenciária a Pagar - Benefícios a Conceder	264.808,32	264.808,32
(-) Valor Atual da Comp. Previdenciária a Receber-Benefícios a Conceder	(21.927.955,50)	(21.927.955,50)
RESULTADO ATUARIAL	(212.167.332,01)	(212.167.332,01)
Superavit	-	-
Reserva de Contingência	-	-
Reserva para Ajuste do Plano	-	-
Déficit	-	-
Déficit Equacionado:	-	-
Valor Atual do Plano de Amortização do Déficit Atuarial estabelecido lei	(198.901.552,73)	-
Valor Atual da Cobertura da Insuficiência Financeira	-	-
DÉFICIT ATUARIAL A EQUACIONAR	(13.265.779,28)	(212.167.332,01)



7.2. ATIVOS GARANTIDORES E CRÉDITOS A RECEBER

Os Ativos Garantidores estão posicionados em 31/12/2022, definidos da seguinte forma:

ATIVOS GARANTIDORES

SEGMENTO		Valores (R\$)	
Aplicações em Segmento de Renda Fixa - RPPS		60.908.769,71	
Aplicações em Segmento de Renda Variável e Investimentos Estruturados - RPPS		1.525.817,67	
Aplicações em Segmento de Investimento no Exterior - RPPS		221.693,62	
Aplicações em Enquadramento		0,00	
Títulos e Valores não Sujeito a Enquadramento		0,00	
Demais Bens, Direitos e Ativos		0,00	
TOTAL (1)		62.656.281,00	
CRÉDITOS E PARCELAMENTOS	Saldo Atual	Nº Parcelas a receber	Valor das Parcelas
Créditos de parcelamento (1)	1.749.547,36	113	15.482,72
Créditos de parcelamento (2)	0,00	0	0,00
Créditos de parcelamento (3)	0,00	0	0,00
Créditos de parcelamento (4)	0,00	0	0,00
Créditos de parcelamento (5)	0,00	0	0,00
Créditos de parcelamento (6)	0,00	0	0,00
Créditos de parcelamento (7)	0,00	0	0,00
Créditos de parcelamento (8)	0,00	0	0,00
Créditos de parcelamento (9)	0,00	0	0,00
Créditos de parcelamento (10)	0,00	0	0,00
Créditos de parcelamento (11)	0,00	0	0,00
Outros Créditos á receber	0,00	0	0,00
TOTAL - Créditos e Parcelamentos (2)	1.749.547,36		
TOTAL (3) = (1) + (2)	64.405.828,36		

**7.3. PROVISÕES MATEMÁTICAS OU PASSIVO ATUARIAL**

Data Focal desta Reavaliação Atuarial: 31/12/2022.

		Plano de Custeio Vigente	Plano de Custeio Equilíbrio	
		Data Focal	31/12/2022	31/12/2022
	ATIVOS DO PLANO	64.405.828,36	64.405.828,36	
	(+) Bancos Conta Movimento - RPPS	-	-	
	(+) Investimentos e Aplicações (CP e LP)	62.656.281,00	62.656.281,00	
	(+) Crédito a Curto Prazo	185.792,64	185.792,64	
	(+) Crédito a Longo Prazo	1.563.754,72	1.563.754,72	
	(+) Imobilizado	-	-	
2.2.7.2.1.00.00	PROVISÕES MATEMÁTICAS PREVIDENCIÁRIAS A LONGO PRAZO - CONSOLIDAÇÃO	77.671.607,64	64.405.828,36	
2.2.7.2.1.01.00	PLANO FINANCEIRO - PROVISÕES DE BENEFÍCIOS CONCEDIDOS	-	-	
2.2.7.2.1.01.01	(+) Aposentadorias/Pensões/Outros Benefícios Concedidos (Financeiro)	-	-	
2.2.7.2.1.01.02	(-) Contribuições do Ente para o Plano Financeiro do RPPS	-	-	
2.2.7.2.1.01.03	(-) Contribuições do Aposentado para o Plano Financeiro do RPPS	-	-	
2.2.7.2.1.01.04	(-) Contribuições do Pensionista para o Plano Financeiro do RPPS	-	-	
2.2.7.2.1.01.05	(-) Compensação Previdenciária do Plano Financeiro do RPPS	-	-	
2.2.7.2.1.01.07	(-) Cobertura de Insuficiência Financeira	-	-	
2.2.7.2.1.02.00	PLANO FINANCEIRO - PROVISÕES DE BENEFÍCIOS A CONCEDER	-	-	
2.2.7.2.1.02.01	(+) Aposentadorias/Pensões/Outros Benefícios A Conceder (Financeiro)	-	-	
2.2.7.2.1.02.02	(-) Contribuições do Ente para o Plano Financeiro do RPPS	-	-	
2.2.7.2.1.02.03	(-) Contribuições do Ativo para o Plano Financeiro do RPPS	-	-	
2.2.7.2.1.02.04	(-) Compensação Previdenciária do Plano Financeiro do RPPS	-	-	
2.2.7.2.1.02.06	(-) Cobertura de Insuficiência Financeira	-	-	
2.2.7.2.1.03.00	PLANO PREVIDENCIÁRIO - PROVISÕES DE BENEFÍCIOS CONCEDIDOS	144.123.691,61	144.123.691,61	
2.2.7.2.1.03.01	(+) Aposentadorias/Pensões/Outros Benefícios Concedidos (Previdenciário)	144.607.878,08	144.607.878,08	
2.2.7.2.1.03.02	(-) Contribuições do Ente para o Plano Previdenciário do RPPS	-	-	
2.2.7.2.1.03.03	(-) Contribuições do Aposentado para o Plano Previdenciário do RPPS	(484.186,47)	(484.186,47)	
2.2.7.2.1.03.04	(-) Contribuições do Pensionista para o Plano Previdenciário do RPPS	-	-	
2.2.7.2.1.03.05	(-) Compensação Previdenciária do Plano Previdenciário do RPPS	-	-	
2.2.7.2.1.03.07	(-) Aportes Financeiros para Cobertura Déficit Atuarial - Pl. Amortização	-	-	
2.2.7.2.1.04.00	PLANO PREVIDENCIÁRIO - PROVISÕES DE BENEFÍCIOS A CONCEDER	132.449.468,76	132.449.468,76	
2.2.7.2.1.04.01	(+) Aposentadorias/Pensões/Outros Benefícios A Conceder (Previdenciário)	310.016.837,67	310.016.837,67	
2.2.7.2.1.04.02	(-) Contribuições do Ente para o Plano Previdenciário do RPPS	(91.624.911,11)	(90.673.895,36)	
2.2.7.2.1.04.03	(-) Contribuições do Ativo para o Plano Previdenciário do RPPS	(64.279.310,62)	(65.230.326,37)	
2.2.7.2.1.04.04	(-) Compensação Previdenciária do Plano Previdenciário do RPPS	(21.663.147,18)	(21.663.147,18)	
2.2.7.2.1.04.06	(-) Aportes para Cobertura do Déficit Atuarial - Plano de Amortização	-	-	
2.2.7.2.1.05.00	PLANO PREVIDENCIÁRIO - PLANO DE AMORTIZAÇÃO	(198.901.552,73)	(212.167.332,01)	
2.2.7.2.1.05.98	(-) Outros Créditos do Plano de Amortização	(198.901.552,73)	(212.167.332,01)	
2.2.7.2.1.06.00	PROVISÕES ATUARIAIS PARA AJUSTES DO PLANO FINANCEIRO	-	-	
2.2.7.2.1.06.01	(-) Provisão Atuarial para Oscilação de Riscos	-	-	
2.2.7.2.1.07.00	PROVISÕES ATUARIAIS PARA AJUSTES DO PLANO PREVIDENCIÁRIO	-	-	
2.2.7.2.1.07.01	(+) Ajuste de Resultado Atuarial Superavitário	-	-	
2.2.7.2.1.07.02	(+) Provisão Atuarial para Oscilação de Riscos	-	-	
2.2.7.2.1.07.03	(+) Provisão Atuarial para Benefícios a Regularizar	-	-	
2.2.7.2.1.07.04	(+) Provisão Atuarial para Contingências de Benefícios	-	-	
2.2.7.2.1.07.98	(+) Outras Provisões Atuariais para Ajustes do Plano	-	-	
RESULTADO ATUARIAL				
Déficit Atuarial a Equacionar		(13.265.779,28)	-	

**7.4. PROVISÃO DE BENEFÍCIOS CONCEDIDOS**

Descrição	Valores com Alíquotas vigentes	Valores com Alíquotas de Equilíbrio
Provisão Matemática de Benefícios Concedidos - PMBC	144.123.691,61	144.123.691,61
Valor Atual dos Benefícios Futuros - Concedidos	144.607.878,08	144.607.878,08
(-) Valor Atual das Contribuições Futuras - Concedidos (Ente)	-	-
(-) Valor Atual das Contribuições Futuras - Concedidos (Servidores)	(484.186,47)	(484.186,47)

7.5. PROVISÃO DE BENEFÍCIOS A CONCEDER

Descrição	Valores com Alíquotas vigentes	Valores com Alíquotas de Equilíbrio
Provisão Matemática de Benefícios a Conceder - PMBaC	154.112.615,94	154.112.615,94
Valor Atual dos Benefícios Futuros - a Conceder	310.016.837,67	310.016.837,67
(-) Valor Atual das Contribuições Futuras - a Conceder (Ente)	(91.624.911,11)	(90.673.895,36)
(-) Valor Atual das Contribuições Futuras - a Conceder (Servidores)	(64.279.310,62)	(65.230.326,37)

7.6. COMPENSAÇÃO FINANCEIRA DOS BENEFÍCIOS CONCEDIDOS (a Receber e a Pagar)

Descrição	Valores com Alíquotas vigentes	Valores com Alíquotas de Equilíbrio
Valor Atual da Compensação Previdenciária a Pagar - Benefícios Concedidos	-	-
(-) Valor Atual da Compensação Previdenciária a Receber - Benefícios Concedidos	-	-

**7.7. COMPENSAÇÃO FINANCEIRA DOS BENEFÍCIOS A CONCEDER (a Receber e a Pagar)**

Descrição	Valores com Alíquotas vigentes	Valores com Alíquotas de Equilíbrio
Valor Atual da Compensação Previdenciária a Pagar - Benefícios a Conceder	264.808,32	264.808,32
(-) Valor Atual da Compensação Previdenciária a Receber - Benefícios a Conceder	(21.927.955,50)	(21.927.955,50)

7.8. RESULTADO ATUARIAL DA AVALIAÇÃO DE ENCERRAMENTO DO EXERCÍCIO

Descrição	Valores com Alíquotas vigentes	Valores com Alíquotas de Equilíbrio
RESULTADO ATUARIAL	(212.167.332,01)	(212.167.332,01)
Superavit	-	-
Reserva de Contingência	-	-
Reserva para Ajuste do Plano	-	-
Déficit	-	-
Déficit Equacionado:	-	-
Valor Atual do Plano de Amortização do Déficit Atuarial estabelecido em lei	(198.901.552,73)	-
Valor Atual da Cobertura da Insuficiência Financeira	-	-
Déficit Atuarial a Equacionar	(13.265.779,28)	(212.167.332,01)

7.9. VALOR ATUAL DAS REMUNERAÇÕES FUTURAS

Descrição	Valores com Alíquotas vigentes	Valores com Alíquotas de Equilíbrio
Valor Atual das Remunerações Futuras	415.194.962,80	415.194.962,80



8 – CUSTOS E PLANO DE CUSTEIO

8.1. VALORES DAS REMUNERAÇÕES E PROVENTOS ATUAIS

Categorias	Valor Mensal - Estatísticas da População Coberta	Valores Anuais
Total das Remunerações de Contribuição dos Servidores Ativos	3.557.377,36	46.245.905,68
Total das Parcelas dos Proventos de Aposentadoria que Superam o Limite Máximo do RGPS*	32.910,42	427.835,46
Total das Parcelas das Pensões por Morte que Superam o Limite Máximo do RGPS*	-	-
TOTAL	3.590.287,78	46.673.741,14

* O Limite Máximo do RGPS na data focal desta Reavaliação Atuarial é de R\$ 7.087,22.

8.2. CUSTOS E ALÍQUOTAS DE CUSTEIO NORMAL VIGENTE EM LEI

Categorias	Valor Anual da Base de Cálculo (R\$)	Alíquota Vigente (%)	Valor da contribuição esperada com alíquotas vigentes
Ente Federativo	46.245.905,68	15,29%	7.070.653,65
Taxa de Administração	46.245.905,68	2,78%	1.285.981,51
Aporte Anual para Custeio das Despesas Administrativas	-	-	-
Ente Federativo - Total	46.245.905,68	18,07%	8.356.635,16
Segurados Ativos	46.245.905,68	11,00%	5.087.049,62
Aposentados	427.835,46	11,00%	47.061,90
Pensionistas	-	11,00%	-
TOTAL *		29,07%	13.490.746,68

*O Total da alíquota Vigente é o somatório da alíquota do Ente Federativo + Taxa de Administração + alíquota dos SEGURADOS.



8.3. CUSTOS E ALÍQUOTAS DE CUSTEIO NORMAL, CALCULADAS POR BENEFÍCIO E CUSTEIO ADMINISTRATIVO

Benefícios	Regime Financeiro	Custo Anual Previsto (R\$) (Alíquota x Base de Contribuição)	Alíquota Normal Calculada
Aposentadoria por Tempo de Contribuição, Idade e Compulsória	REGIME FINANCEIRO DE CAPITALIZAÇÃO	9.581.959,66	20,72%
Aposentadoria por Invalidez	REGIME FINANCEIRO DE REPARTIÇÃO DE CAPITAIS DE COBERTURA	390.463,84	0,84%
Pensão por Morte de Segurado Ativo	REGIME FINANCEIRO DE REPARTIÇÃO DE CAPITAIS DE COBERTURA	1.223.457,57	2,65%
Pensão por Morte de Aposentado Válido	REGIME FINANCEIRO DE CAPITALIZAÇÃO	875.346,81	1,89%
Pensão por Morte de Aposentado Inválido	REGIME FINANCEIRO DE CAPITALIZAÇÃO	86.813,61	0,19%
Auxílio-Doença	Não Utilizado	-	0,00%
Salário-Maternidade	Não Utilizado	-	0,00%
Auxílio-Reclusão	Não Utilizado	-	0,00%
Salário-Família	Não Utilizado	-	0,00%
Custeio-Administrativo	REGIME FINANCEIRO DE REPARTIÇÃO SIMPLES	1.285.981,51	2,78%
Alíquota Total		13.444.023,00	29,07%



8.4. CUSTOS E ALÍQUOTAS DE CUSTEIO NORMAL, CALCULADAS POR REGIME FINANCEIRO E CUSTEIO ADMINISTRATIVO

Regime Financeiro	Custo Anual Previsto (R\$) (Alíquota x Base de Contribuição)	Alíquota Normal Calculada
Capitalização	10.544.120,08	22,80%
Repartição de Capitais de Cobertura	1.613.921,41	3,49%
Repartição Simples	-	0,00%
Custeio Administrativo	1.285.981,51	2,78%
Alíquota Total	13.444.023,00	29,07%

8.5. CUSTOS E ALÍQUOTAS DE CUSTEIO NORMAL A CONSTAREM EM LEI (EQUILÍBRIO)

Categorias	Valor Anual da Base de Cálculo (R\$)	Alíquota Definida na Avaliação Atuarial (%)	Valor da contribuição Esperada
Ente Federativo	46.245.905,68	15,29%	7.070.998,98
Taxa de Administração	46.245.905,68	2,78%	1.285.981,51
Aporte Anual para Custeio das Despesas Administrativas	-	-	-
Ente Federativo - Total	46.245.905,68	18,07%	8.356.980,49
Segurados Ativos	46.245.905,68	11,00%	5.087.049,62
Aposentados	427.835,46	11,00%	47.061,90
Pensionistas	-	11,00%	-
Alíquota Total		29,07%	13.491.092,01

*O Total da alíquota de Equilíbrio é o somatório da alíquota do Ente Federativo Total + alíquota dos SEGURADOS.



MAJORAÇÃO DAS ALÍQUOTAS DE CONTRIBUIÇÃO DOS SEGURADOS
14% LINEAR (FIXA) OU TABELA PROGRESSIVA

Como o PREVIBAI apresenta Deficit Atuarial, o Ente federativo deverá adotar a alíquota mínima uniforme de 14,00% para os segurados ativos, aposentados e pensionistas, por determinação do § 4º do art. 9º da EC nº 103, de 2019, ou, alíquotas progressivas, conforme previsto no § 1º-B do art. 149 da Constituição Federal, tendo por parâmetro mínimo, as alíquotas e faixas aplicadas aos servidores da União, e, verificar qual a melhor opção para o equilíbrio financeiro e atuarial do RPPS, a ser assegurado, conforme art. o 40 da CF/88, § 1º do art. 9º da EC nº 103, de 2019, e art. 1º da Lei nº 9.717, de 1998.

Para estabelecer alíquotas progressivas por faixas aos Segurados Ativos (ao invés de aplicar a alíquota linear de 14,00%), a arrecadação da Tabela Progressiva deverá conduzir ao mesmo valor que seria arrecadado, caso fosse adotada a alíquota fixa de 14,00%.

Orientamos o Ente Federativo aprovar em Lei municipal o mais rápido possível, umas das duas opções de majoração de alíquotas dos Segurados (LINEAR ou PROGRESSIVO), visando atender a exigência Constitucional, aprovada pela EC 103/2019.



9 – EQUACIONAMENTO DO DÉFICIT ATUARIAL

9.1. PRINCIPAIS CAUSAS DO DÉFICIT ATUARIAL

O Déficit Atuarial é à insuficiência financeira futura para cobertura dos compromissos dos Planos de Benefícios. É a diferença negativa entre os Ativos Garantidores do Plano e as Contribuições Atuais e Futuras e as obrigações previdenciárias apuradas ao final de um período contábil (data focal da Reavaliação Atuarial).

Vários fatores geraram o atual "estoque" do Déficit Atuarial no Sistema Previdenciário Brasileiro. Desde a falta de cultura em acumular reservas visando sua utilização a longo prazo ou a sua utilização para outras finalidades que não fossem previdenciárias. Á de se destacar também a "falta" de legislação que visasse a sustentabilidade previdenciária exigisse que o sistema fosse sob o Regime Financeiro de Capitalização. Somente após 15 de dezembro de 1998, com a publicação da Emenda Constitucional nº 20, a Constituição Federal passou a exigir que os RPPS preservem o Equilíbrio Financeiro e Atuarial. Além da questão histórica, hoje, os principais fatos que elevam o estoque do Déficit Atuarial são:

- **INCORPORAÇÕES:** os RPPS não sofrerão mais com o risco de subdimensionamento dos Benefícios futuros, com relação as incorporações sobre a remuneração do cargo efetivo, já que a EC 103/2019 vedou as incorporações sobre a remuneração de contribuição;
- **COMPENSAÇÃO PREVIDENCIÁRIA:** Além do RPPS assumir integralmente a obrigação atuarial do Segurado, na criação do RPPS local, os valores estimados de compensação previdenciária na Reavaliação Atuarial é significativamente subdimensionada, devido a limitação da legislação, pressionando o Déficit Atuarial;



- **CUSTO NORMAL SEM LIMITE MÍNIMO**: Somente em 2004, após a publicação da Lei 10.887 foi estabelecido uma alíquota mínima de contribuição para o Servidor Ativo e para o Ente (11,00%);
- **PLANO DE CUSTEIO VIGENTE ABAIXO DA RECOMENDAÇÃO ATUARIAL**: Alguns RPPS praticam um Plano de Custeio abaixo do Plano de Custeio de Equilíbrio, recomendando na Reavaliação Atuarial para reestabelecimento do Equilíbrio Financeiro e Atuarial do Plano;
- **NÃO CUMPRIMENTO DA META ATUARIAL**: O não cumprimento da Meta Atuarial ao longo dos anos, eleva o Déficit Atuarial, devido a receita auferida com os rendimentos dos Ativos Garantidores, não fazer frente ao compromisso do Plano de Benefícios;
- **ATRASOS OU INADIMPLÊNCIA DOS REPASSES PREVIDENCIÁRIOS E PARCELAMENTOS**: Mesmo que o Ente Público confesse a dívida e assuma o seu pagamento através de crédito de parcelamento, o atraso dos compromissos financeiros também afeta a carteira de investimentos, prejudicando o cumprimento da Meta Atuarial;
- **REAJUSTE DAS REMUNERAÇÕES E DOS PROVENTOS ACIMA DAS HIPÓTESES ATUARIAIS**: Elevados reajustes das remunerações e dos proventos, acima das hipóteses atuariais, ocasionando elevação das Provisões Matemáticas na Reavaliação Atuarial seguinte, exigindo elevação das alíquotas do Plano de Custeio;
- **AUMENTO DA EXPECTATIVA DE VIDA ACIMA DO ESTIMADO PELA TÁBUA DE MORTALIDADE**: O subdimensionamento da expectativa de vida dos Segurados, ocasiona elevação do Déficit Atuarial;



9.2. CENÁRIOS COM AS POSSIBILIDADES DE EQUACIONAMENTO DO DÉFICIT

Conforme demonstrado na página 37 deste Relatório de Reavaliação Atuarial, o Déficit Atuarial do Plano de Custeio de Equilíbrio é de R\$ (212.167.332,01).

O artigo 55, I, da Portaria MTP 1.467/2022, estabelece que, em caso de Déficit Atuarial, o plano de custeio deverá consistir plano de amortização do Déficit, estabelecendo alíquota de contribuição suplementar ou aportes mensais cujos valores sejam preestabelecidos.

O artigo 39º, I e II, Anexo VI da Portaria MTP 1.467/2022, permite deduzir parte do Déficit Atuarial, para seu equacionamento, utilizando o Limite de Deficit Atuarial (LDA) calculado em função da duração do passivo do fluxo de pagamento dos benefícios do RPPS ou sobrevida média dos aposentados e pensionistas.

O artigo 40º, § 1º, Anexo VI da referida Portaria, informa que, para aplicação do LDA deverão ser apurados separadamente, o valor do Déficit Atuarial relativo à insuficiência de cobertura patrimonial da Provisão Matemática dos Benefícios a Conceder (PMBaC) e aquele relativo à insuficiência de cobertura patrimonial da Provisão Matemática dos Benefícios Concedidos (PMBC), priorizando os ativos garantidores dos compromissos do plano de benefícios ao resultado atuarial relativo à PMBC.

Resultado Atuarial e Déficit Relativo as Provisões Matemáticas

ATIVOS GARANTIDORES	64.405.828,36
PMBC PREVIDENCIÁRIO	(276.573.160,37)
PMBC (Concedido)	(144.123.691,61)
PMBaC (a Conceder)	(132.449.468,76)
DÉFICIT ATUARIAL	(212.167.332,01)

DÉFICIT ATUARIAL A SER EQUACIONADO - RELATIVO PMBC	(79.717.863,25)
DÉFICIT ATUARIAL A SER EQUACIONADO - RELATIVO PMBaC	(132.449.468,76)



Conforme o artigo 40º, § 1º, Anexo VI da Portaria MTP 1.467/2022, o **Déficit Atuarial relativo à PMBC deverá ser integralmente equacionado por meio de plano de amortização.**

Já o artigo 41º, I e II, Anexo VI da Portaria MTP 1.467/2022, estabelece que o Déficit Atuarial relativo à PMBaC poderá ser deduzido do LDA calculado de acordo com a Duração do Passivo do fluxo de pagamentos dos benefícios ou de acordo com a Sobrevida Média dos Aposentados e Pensionistas.

9.2.1. Equacionamento mínimo através de Custo Suplementar ou Aportes

O artigo 56º da Portaria MTP 1.467/2022, informa que para assegurar o equilíbrio financeiro e atuarial do RPPS, o plano de amortização estabelecido em lei do Ente Federativo deverá observar alguns critérios, como a alíquota mínima de Custo Suplementar ou o valor mínimo de Aporte.

Dentre os critérios estabelecidos pela referida portaria, o artigo 56º, II determina que o montante de contribuição no exercício, na forma de alíquotas ou aportes, seja superior ao montante anual de juros do saldo do Déficit Atuarial do exercício.

ATENÇÃO - PORTARIA MTP 1.467/2022

O artigo 45º, Anexo VI da Portaria MTP 1.467/2022, permite que a adequação do plano de amortização ao disposto no inciso II do artigo 56º, possa ser promovida gradualmente, com a elevação das contribuições suplementares (na forma de alíquotas ou aportes), a partir do exercício de 2023, à razão de um terço do necessário a cada ano, até atingir o valor que atenda a esse critério em 2025. Assim, os cenários que serão apresentados para o plano de amortização do Déficit Atuarial, contemplarão o disposto no artigo 45º, Anexo VI da Portaria MTP 1.467/2022.



9.2.2. Cenários para Equacionamento do Déficit Atuarial

Conforme o artigo 38º, § 2º, Anexo VI da Portaria MTP 1.467/2022, o Relatório da Avaliação Atuarial deverá descrever os cenários com as possibilidades para equacionamento do déficit atuarial, devendo constar do Demonstrativo de Resultado da Avaliação Atuarial (DRAA) o plano de amortização indicado na Avaliação Atuarial a ser implementado em lei pelo Ente Federativo.

O artigo 43º, Anexo VI da Portaria MTP 1.467/2022, estabelece os prazos que serão utilizados para cada cenário do plano de amortização.

Conforme determina o artigo 238º, § 2º, da Portaria MTP 1.467/2022, a Secretaria de Previdência divulgou em 07/02/2022, a relação de porte e perfil de risco atuarial dos RPPS, juntamente com o Indicador de Situação Previdenciária (ISP). O ISP é utilizado para definição da constante "a" para compor o valor da LDA, de acordo com o Perfil Atuarial. Segundo o ISP o PREVIBA possui PERFIL ATUARIAL I.

Todos os cenários de plano de amortização deste Relatório de Reavaliação Atuarial serão apresentados através de Custo Suplementar.

A taxa de Juros Atuarial para todos os cenários será de 5,18% conforme demonstrado na página 26 deste Relatório de Reavaliação Atuarial.



9.2.2.1. CENÁRIO 1 - Sem aplicação de LDA e prazo 35 anos

O artigo 6º, I da Instrução Normativa SPREV nº 007/2018, informa que o plano de amortização poderá ter um prazo máximo de 35 (trinta e cinco) anos, contados a partir do primeiro plano de amortização implementado pelo Ente Federativo **após a publicação desta Instrução Normativa.**

O art. 6º, II da Portaria SEPRT ME nº 14.816/2020, informa que, em caráter excepcional, não será considerado o exercício de 2020, para contagem dos prazos remanescentes dos planos de amortização de deficit atuarial de que tratam a alínea "c" do art. 55 da Portaria MF nº 464/2018 e o inciso II do § 2º do art. 7º da I.N. SPREV nº 007/2018.

ATENÇÃO - PORTARIA MTP 1.467/2022

A Portaria MTP 1.467/2022 que revogou a Portaria MF 464/2018 e a Instrução Normativa SPREV nº 007/2018 informa no artigo 43 do anexo VI que o prazo máximo de 35 (trinta e cinco) anos será contado a partir do plano de amortização que tiver sido implementado em lei pelo Ente Federativo e publicada APÓS a Portaria MF 464/2018.

O artigo 44º, § 2º, II, Anexo VI da Portaria MTP 1.467/2022, informa que, em caso de revisão do plano de amortização, deverá ser observado o prazo remanescente do prazo fixo de 35 anos.



	CENÁRIO 1 - SEM LDA
Prazo de Equacionamento do Déficit Atuarial	35
Déficit Atuarial	(212.167.332,01)
Limite do Déficit Atuarial - LDA	-
Déficit Atuarial a ser Amortizado	(212.167.332,01)

Assim, o plano de amortização, com alíquotas crescentes de financiamento será, conforme a tabela abaixo:

Tabela de Financiamento do Déficit Atuarial - CENÁRIO 1

PERÍODO	ANO	SALDO DEVEDOR	AMORTIZAÇÃO	JUROS	PRESTAÇÃO ANUAL Custo Suplementar	C.S. 1	FOLHA SALARIAL
0		(212.167.332,01)					
1	2023	(213.445.959,62)	(1.278.627,61)	10.990.267,80	9.711.640,19	21,00%	46.245.905,68
2	2024	(214.693.703,73)	(1.247.744,11)	11.056.500,71	9.808.756,59	21,00%	46.708.364,74
3	2025	(214.582.492,39)	111.211,34	11.121.133,85	11.232.345,19	23,81%	47.175.448,38
4	2026	(214.281.657,37)	300.835,02	11.115.373,11	11.416.208,12	23,96%	47.647.202,87
5	2027	(213.778.366,51)	503.290,87	11.099.789,85	11.603.080,72	24,11%	48.123.674,90
6	2028	(213.059.073,65)	719.292,86	11.073.719,39	11.793.012,24	24,26%	48.604.911,65
7	2029	(212.109.480,90)	949.592,75	11.036.460,02	11.986.052,76	24,42%	49.090.960,76
8	2030	(210.914.498,84)	1.194.982,07	10.987.271,11	12.182.253,18	24,57%	49.581.870,37
9	2031	(209.458.204,66)	1.456.294,17	10.925.371,04	12.381.665,21	24,72%	50.077.689,07
10	2032	(207.723.798,23)	1.734.406,43	10.849.935,00	12.584.341,43	24,88%	50.578.465,96
11	2033	(205.693.555,71)	2.030.242,52	10.760.092,75	12.790.335,27	25,04%	51.084.250,62
12	2034	(203.348.780,87)	2.344.774,85	10.654.926,19	12.999.701,03	25,20%	51.595.093,13
13	2035	(200.669.753,80)	2.679.027,07	10.533.466,85	13.212.493,92	25,35%	52.111.044,06
14	2036	(197.635.677,02)	3.034.076,78	10.394.693,25	13.428.770,02	25,51%	52.632.154,50
15	2037	(194.224.618,73)	3.411.058,29	10.237.528,07	13.648.586,36	25,68%	53.158.476,05
16	2038	(190.413.453,09)	3.811.165,64	10.060.835,25	13.872.000,89	25,84%	53.690.060,81
17	2039	(186.177.797,46)	4.235.655,63	9.863.416,87	14.099.072,50	26,00%	54.226.961,42
18	2040	(181.491.946,30)	4.685.851,16	9.644.009,91	14.329.861,07	26,16%	54.769.231,03
19	2041	(176.328.801,70)	5.163.144,60	9.401.282,82	14.564.427,42	26,33%	55.316.923,34
20	2042	(170.659.800,22)	5.669.001,48	9.133.831,93	14.802.833,40	26,50%	55.870.092,57
21	2043	(164.454.836,00)	6.204.964,22	8.840.177,65	15.045.141,87	26,66%	56.428.793,50
22	2044	(157.682.179,81)	6.772.656,19	8.518.760,50	15.291.416,70	26,83%	56.993.081,43
23	2045	(150.308.393,91)	7.373.785,90	8.167.936,91	15.541.722,81	27,00%	57.563.012,25
24	2046	(142.298.242,51)	8.010.151,40	7.785.974,80	15.796.126,21	27,17%	58.138.642,37
25	2047	(133.614.597,53)	8.683.644,98	7.371.048,96	16.054.693,94	27,34%	58.720.028,79
26	2048	(124.218.339,49)	9.396.258,04	6.921.236,15	16.317.494,19	27,51%	59.307.229,08
27	2049	(114.068.253,25)	10.150.086,24	6.434.509,99	16.584.596,23	27,69%	59.900.301,37
28	2050	(103.120.918,29)	10.947.334,96	5.908.735,52	16.856.070,48	27,86%	60.499.304,39
29	2051	(91.330.593,35)	11.790.324,94	5.341.663,57	17.131.988,50	28,04%	61.104.297,43
30	2052	(78.649.095,04)	12.681.498,31	4.730.924,74	17.412.423,05	28,21%	61.715.340,41
31	2053	(65.025.670,12)	13.623.424,92	4.074.023,12	17.697.448,05	28,39%	62.332.493,81
32	2054	(50.406.861,20)	14.618.808,92	3.368.329,71	17.987.138,63	28,57%	62.955.818,75
33	2055	(34.736.365,42)	15.670.495,77	2.611.075,41	18.281.571,18	28,75%	63.585.376,93
34	2056	(17.954.885,84)	16.781.479,59	1.799.343,73	18.580.823,32	28,93%	64.221.230,70
35	2057	25,00	17.954.910,84	930.063,09	18.884.973,92	29,11%	64.863.443,01

1 - CUSTO SUPLEMENTAR.



9.2.2.2. CENÁRIO 2 - Aplicação de LDA e prazo pela Duração do Passivo

O art. 43º, II, Anexo VI da Portaria MTP 1.467/2022, informa que, na utilização da Duração do Passivo como parâmetro para o cálculo do LDA, o prazo do plano de amortização corresponderá ao dobro da duração.

CENÁRIO 2 - COM LDA	
Prazo de Equacionamento do Déficit Atuarial	35
Déficit Atuarial	(212.167.332,01)
Limite do Déficit Atuarial - LDA	(35.858.261,02)
Déficit Atuarial a ser Amortizado	(176.309.070,99)

Tabela de Financiamento do Déficit Atuarial - CENÁRIO 2

PERIOD	ANO	SALDO DEVEDOR	AMORTIZAÇÃO	JUROS	PRESTAÇÃO ANUAL Custo Suplementar	C.S. 1	FOLHA SALARIAL
0		(176.309.070,99)					
1	2023	(175.730.240,68)	578.830,32	9.132.809,88	9.711.640,19	21,00%	46.245.905,68
2	2024	(175.024.310,55)	705.930,13	9.102.826,47	9.808.756,59	21,00%	46.708.364,74
3	2025	(172.858.224,64)	2.166.085,91	9.066.259,29	11.232.345,19	23,81%	47.175.448,38
4	2026	(170.584.666,16)	2.273.558,49	8.954.056,04	11.227.614,52	23,56%	47.647.202,87
5	2027	(168.198.066,01)	2.386.600,14	8.836.285,71	11.222.885,85	23,32%	48.123.674,90
6	2028	(165.692.566,67)	2.505.499,35	8.712.659,82	11.218.159,17	23,08%	48.604.911,65
7	2029	(163.062.007,15)	2.630.559,52	8.582.874,95	11.213.434,47	22,84%	49.090.960,76
8	2030	(160.299.907,34)	2.762.099,80	8.446.611,97	11.208.711,77	22,61%	49.581.870,37
9	2031	(157.399.451,49)	2.900.455,86	8.303.535,20	11.203.991,06	22,37%	50.077.689,07
10	2032	(154.353.470,74)	3.045.980,75	8.153.291,59	11.199.272,33	22,14%	50.578.465,96
11	2033	(151.154.424,93)	3.199.045,81	7.995.509,78	11.194.555,59	21,91%	51.084.250,62
12	2034	(147.794.383,30)	3.360.041,63	7.829.799,21	11.189.840,84	21,69%	51.595.093,13
13	2035	(144.265.004,28)	3.529.379,02	7.655.749,05	11.185.128,08	21,46%	52.111.044,06
14	2036	(140.557.514,20)	3.707.490,07	7.472.927,22	11.180.417,30	21,24%	52.632.154,50
15	2037	(136.662.684,94)	3.894.829,26	7.280.879,24	11.175.708,50	21,02%	53.158.476,05
16	2038	(132.570.810,33)	4.091.874,61	7.079.127,08	11.171.001,69	20,81%	53.690.060,81
17	2039	(128.271.681,46)	4.299.128,88	6.867.167,98	11.166.296,85	20,59%	54.226.961,42
18	2040	(123.754.560,55)	4.517.120,90	6.644.473,10	11.161.594,00	20,38%	54.769.231,03
19	2041	(119.008.153,65)	4.746.406,90	6.410.486,24	11.156.893,13	20,17%	55.316.923,34
20	2042	(114.020.581,77)	4.987.571,89	6.164.622,36	11.152.194,25	19,96%	55.870.092,57
21	2043	(108.779.350,57)	5.241.231,20	5.906.266,14	11.147.497,33	19,75%	56.428.793,50
22	2044	(103.271.318,52)	5.508.032,04	5.634.770,36	11.142.802,40	19,55%	56.993.081,43
23	2045	(97.482.663,38)	5.788.655,15	5.349.454,30	11.138.109,45	19,35%	57.563.012,25
24	2046	(91.398.846,87)	6.083.816,51	5.049.601,96	11.133.418,47	19,15%	58.138.642,37
25	2047	(85.004.577,67)	6.394.269,20	4.734.460,27	11.128.729,47	18,95%	58.720.028,79
26	2048	(78.283.772,36)	6.720.805,32	4.403.237,12	11.124.042,44	18,76%	59.307.229,08
27	2049	(71.219.514,38)	7.064.257,98	4.055.099,41	11.119.357,38	18,56%	59.900.301,37
28	2050	(63.794.010,92)	7.425.503,46	3.689.170,84	11.114.674,30	18,37%	60.499.304,39
29	2051	(55.988.547,49)	7.805.463,43	3.304.529,77	11.109.993,20	18,18%	61.104.297,43
30	2052	(47.783.440,19)	8.205.107,30	2.900.206,76	11.105.314,06	17,99%	61.715.340,41
31	2053	(39.157.985,50)	8.625.454,69	2.475.182,20	11.100.636,89	17,81%	62.332.493,81
32	2054	(30.090.407,45)	9.067.578,05	2.028.383,65	11.095.961,70	17,62%	62.955.818,75
33	2055	(20.557.802,09)	9.532.605,36	1.558.683,11	11.091.288,47	17,44%	63.585.376,93
34	2056	(10.536.079,03)	10.021.723,06	1.064.894,15	11.086.617,21	17,26%	64.221.230,70
35	2057	100,00	10.536.179,03	545.768,89	11.081.947,92	17,09%	64.863.443,01
36	2058	-	-	-	-	-	-
37	2059	-	-	-	-	-	-
38	2060	-	-	-	-	-	-
39	2061	-	-	-	-	-	-
40	2062	-	-	-	-	-	-
41	2063	-	-	-	-	-	-

1 - CUSTO SUPLEMENTAR.



9.2.2.3. CENÁRIO 3 - Aplicação de LDA e prazo pela SVM e RAP

O artigo 43º, III, Anexo VI da Portaria MTP 1.467/2022, informa que, caso seja utilizado a Sobrevida Média dos Aposentados e Pensionistas como parâmetro para o cálculo do LDA, o prazo do plano de amortização deverá ser calculado pelas fórmulas do artigo 43º, III, a e b.

O artigo 43º, III, a, Anexo VI, informa que o prazo do plano de amortização do Déficit Atuarial relativo à PMBC deverá corresponder à sobrevida média dos aposentados e pensionistas, calculada conforme o inciso II do artigo 41º, Anexo VI.

O artigo 43º, III, b, Anexo VI, informa que o prazo do plano de amortização do Déficit Atuarial relativo à PMBaC deverá ser calculado pelo prazo médio remanescente para aposentadoria de cada segurado ativo, conforme a fórmula do artigo 43º, b.

	CENÁRIO 3.a - COM LDA	CENÁRIO 3.b - COM LDA
	SVM - PMBC	RAP - PMBaC
Prazo de Equacionamento do Déficit Atuarial	32	10
Déficit Atuarial	(79.717.863,25)	(132.449.468,76)
Limite do Déficit Atuarial - LDA	-	(40.397.087,97)
Déficit Atuarial a ser Amortizado	(79.717.863,25)	(92.052.380,79)

O artigo 40º, § 2º, Anexo VI, informa que para apuração do Déficit Atuarial, é calculado a diferença entre os ativos garantidores e a PMBC.

De acordo com o artigo 40º, § 2º, II, a, da Portaria MTP 1.467/2022, caso o resultado da diferença dos ativos garantidores e a PMBC seja negativo, o Déficit Atuarial relativo à PMBC será o resultado dessa diferença apurada e o Déficit Atuarial relativo à PMBaC será igual ao valor apurado da PMBaC.



De acordo com o artigo 40º, § 2º, III, a, Anexo VI da Portaria MTP 1.467/2022, caso o resultado da diferença dos ativos garantidores e a PMBC seja positivo, o Déficit Atuarial relativo à PMBC será igual a zero e o Déficit Atuarial relativo à PMBaC será a PMBaC subtraído da diferença dos ativos garantidores e o PMBC.

Neste caso, o resultado da diferença dos ativos garantidores e a PMBC foi negativo, sendo considerado o Déficit Atuarial relativo à PMBC será o resultado dessa diferença apurada e o Déficit Atuarial relativo à PMBaC será igual ao valor apurado da PMBaC.

Assim, os planos de amortização, com alíquotas crescentes de financiamento serão, conforme a tabela abaixo:



Tabela de Financiamento do Déficit Atuarial - CENÁRIO 3.a - PMBC

PERÍOD	ANO	SALDO DEVEDOR	AMORTIZAÇÃO	JUROS	PRESTAÇÃO ANUAL Custo Suplementar	C.S. 1	FOLHA SALARIAL
0		(79.717.863,25)					
1	2023	(79.916.346,58)	(198.483,33)	4.129.385,32	3.930.901,98	8,50%	46.245.905,68
2	2024	(81.241.039,94)	(1.324.693,36)	4.139.666,75	2.814.973,39	6,03%	46.708.364,74
3	2025	(81.198.957,09)	42.082,86	4.208.285,87	4.250.368,73	9,01%	47.175.448,38
4	2026	(81.066.214,05)	132.743,04	4.206.105,98	4.338.849,02	9,11%	47.647.202,87
5	2027	(80.836.272,72)	229.941,32	4.199.229,89	4.429.171,21	9,20%	48.123.674,90
6	2028	(80.502.218,01)	334.054,72	4.187.318,93	4.521.373,64	9,30%	48.604.911,65
7	2029	(80.056.737,43)	445.480,57	4.170.014,89	4.615.495,47	9,40%	49.090.960,76
8	2030	(79.492.099,80)	564.637,63	4.146.939,00	4.711.576,63	9,50%	49.581.870,37
9	2031	(78.800.132,64)	691.967,16	4.117.690,77	4.809.657,93	9,60%	50.077.689,07
10	2032	(77.972.198,53)	827.934,11	4.081.846,87	4.909.780,99	9,71%	50.578.465,96
11	2033	(76.999.170,10)	973.028,43	4.038.959,88	5.011.988,32	9,81%	51.084.250,62
12	2034	(75.871.403,80)	1.127.766,30	3.988.557,01	5.116.323,31	9,92%	51.595.093,13
13	2035	(74.578.712,27)	1.292.691,53	3.930.138,72	5.222.830,25	10,02%	52.111.044,06
14	2036	(73.110.335,22)	1.468.377,06	3.863.177,30	5.331.554,35	10,13%	52.632.154,50
15	2037	(71.454.908,81)	1.655.426,41	3.787.115,36	5.442.541,77	10,24%	53.158.476,05
16	2038	(69.600.433,45)	1.854.475,36	3.701.364,28	5.555.839,63	10,35%	53.690.060,81
17	2039	(67.534.239,88)	2.066.193,57	3.605.302,45	5.671.496,02	10,46%	54.226.961,42
18	2040	(65.242.953,47)	2.291.286,41	3.498.273,63	5.789.560,04	10,57%	54.769.231,03
19	2041	(62.712.456,65)	2.530.496,82	3.379.584,99	5.910.081,81	10,68%	55.316.923,34
20	2042	(59.927.849,42)	2.784.607,23	3.248.505,25	6.033.112,48	10,80%	55.870.092,57
21	2043	(56.873.407,72)	3.054.441,70	3.104.262,60	6.158.704,30	10,91%	56.428.793,50
22	2044	(53.532.539,66)	3.340.868,06	2.946.042,52	6.286.910,58	11,03%	56.993.081,43
23	2045	(49.887.739,48)	3.644.800,18	2.772.985,55	6.417.785,73	11,15%	57.563.012,25
24	2046	(45.920.539,06)	3.967.200,42	2.584.184,91	6.551.385,33	11,27%	58.138.642,37
25	2047	(41.611.456,90)	4.309.082,15	2.378.683,92	6.687.766,08	11,39%	58.720.028,79
26	2048	(36.939.944,49)	4.671.512,41	2.155.473,47	6.826.985,88	11,51%	59.307.229,08
27	2049	(31.884.329,79)	5.055.614,70	1.913.489,12	6.969.103,83	11,63%	59.900.301,37
28	2050	(26.421.757,82)	5.462.571,97	1.651.608,28	7.114.180,26	11,76%	60.499.304,39
29	2051	(20.528.128,12)	5.893.629,70	1.368.647,06	7.262.276,76	11,89%	61.104.297,43
30	2052	(14.178.028,96)	6.350.099,16	1.063.357,04	7.413.456,19	12,01%	61.715.340,41
31	2053	(7.344.668,12)	6.833.360,84	734.421,90	7.567.782,74	12,14%	62.332.493,81
32	2054	200,00	7.344.868,12	380.453,81	7.725.321,93	12,27%	62.955.818,75
33	2055	-	-	-	-	-	-
34	2056	-	-	-	-	-	-
35	2057	-	-	-	-	-	-

Tabela de Financiamento do Déficit Atuarial - CENÁRIO 3.b - PMBaC

PERÍOD	ANO	SALDO DEVEDOR	AMORTIZAÇÃO	JUROS	PRESTAÇÃO ANUAL Custo Suplementar	C.S. 1	FOLHA SALARIAL
0		(92.052.380,79)					
1	2023	(87.109.053,92)	4.943.326,87	4.768.313,32	9.711.640,19	21,00%	46.245.905,68
2	2024	(81.812.546,32)	5.296.507,60	4.512.248,99	9.808.756,59	21,00%	46.708.364,74
3	2025	(74.818.091,03)	6.994.455,29	4.237.889,90	11.232.345,19	23,81%	47.175.448,38
4	2026	(67.026.123,34)	7.791.967,68	3.875.577,12	11.667.544,80	24,49%	47.647.202,87
5	2027	(58.378.470,22)	8.647.653,12	3.471.953,19	12.119.606,31	25,18%	48.123.674,90
6	2028	(48.813.291,94)	9.565.178,28	3.024.004,76	12.589.183,04	25,90%	48.604.911,65
7	2029	(38.264.866,85)	10.548.425,09	2.528.528,52	13.076.953,62	26,64%	49.090.960,76
8	2030	(26.663.363,98)	11.601.502,87	1.982.120,10	13.583.622,97	27,40%	49.581.870,37
9	2031	(13.934.602,89)	12.728.761,08	1.381.162,25	14.109.923,34	28,18%	50.077.689,07
10	2032	200,00	13.934.802,89	721.812,43	14.656.615,32	28,98%	50.578.465,96
11	2033	-	-	-	-	-	-
12	2034	-	-	-	-	-	-
13	2035	-	-	-	-	-	-
14	2036	-	-	-	-	-	-
15	2037	-	-	-	-	-	-
16	2038	-	-	-	-	-	-
17	2039	-	-	-	-	-	-
18	2040	-	-	-	-	-	-
19	2041	-	-	-	-	-	-
20	2042	-	-	-	-	-	-
21	2043	-	-	-	-	-	-
22	2044	-	-	-	-	-	-
23	2045	-	-	-	-	-	-
24	2046	-	-	-	-	-	-
25	2047	-	-	-	-	-	-
26	2048	-	-	-	-	-	-
27	2049	-	-	-	-	-	-
28	2050	-	-	-	-	-	-
29	2051	-	-	-	-	-	-
30	2052	-	-	-	-	-	-
31	2053	-	-	-	-	-	-
32	2054	-	-	-	-	-	-
33	2055	-	-	-	-	-	-
34	2056	-	-	-	-	-	-
35	2057	-	-	-	-	-	-

1 - CUSTO SUPLEMENTAR.



Tabela de Financiamento do Déficit Atuarial - CENÁRIO 3 (3a + 3b) PMBC e prazo SVM e PMBaC prazo RAP

PERÍODO	ANO	SALDO DEVEDOR	AMORTIZAÇÃO	JUROS	PRESTAÇÃO ANUAL Custo Suplementar	C.S. 1	FOLHA SALARIAL
0		(171.770.244,04)					
1	2023	(167.025.400,50)	4.744.843,53	8.897.698,64	13.642.542,18	29,50%	46.245.905,68
2	2024	(163.053.586,26)	3.971.814,24	8.651.915,75	12.623.729,99	27,03%	46.708.364,74
3	2025	(156.017.048,11)	7.036.538,15	8.446.175,77	15.482.713,92	32,82%	47.175.448,38
4	2026	(148.092.337,39)	7.924.710,72	8.081.683,09	16.006.393,82	33,59%	47.647.202,87
5	2027	(139.214.742,95)	8.877.594,44	7.671.183,08	16.548.777,52	34,39%	48.123.674,90
6	2028	(129.315.509,95)	9.899.233,00	7.211.323,68	17.110.556,68	35,20%	48.604.911,65
7	2029	(118.321.604,28)	10.993.905,67	6.698.543,42	17.692.449,08	36,04%	49.090.960,76
8	2030	(106.155.463,78)	12.166.140,50	6.129.059,10	18.295.199,60	36,90%	49.581.870,37
9	2031	(92.734.735,54)	13.420.728,24	5.498.853,02	18.919.581,26	37,78%	50.077.689,07
10	2032	(77.971.998,53)	14.762.737,01	4.803.659,30	19.566.396,31	38,69%	50.578.465,96
11	2033	(76.999.170,10)	973.028,43	4.038.959,88	5.011.988,32	9,81%	51.084.250,62
12	2034	(75.871.403,80)	1.127.766,30	3.988.557,01	5.116.323,31	9,92%	51.595.093,13
13	2035	(74.578.712,27)	1.292.691,53	3.930.138,72	5.222.830,25	10,02%	52.111.044,06
14	2036	(73.110.335,22)	1.468.377,06	3.863.177,30	5.331.554,35	10,13%	52.632.154,50
15	2037	(71.454.908,81)	1.655.426,41	3.787.115,36	5.442.541,77	10,24%	53.158.476,05
16	2038	(69.600.433,45)	1.854.475,36	3.701.364,28	5.555.839,63	10,35%	53.690.060,81
17	2039	(67.534.239,88)	2.066.193,57	3.605.302,45	5.671.496,02	10,46%	54.226.961,42
18	2040	(65.242.953,47)	2.291.286,41	3.498.273,63	5.789.560,04	10,57%	54.769.231,03
19	2041	(62.712.456,65)	2.530.496,82	3.379.584,99	5.910.081,81	10,68%	55.316.923,34
20	2042	(59.927.849,42)	2.784.607,23	3.248.505,25	6.033.112,48	10,80%	55.870.092,57
21	2043	(56.873.407,72)	3.054.441,70	3.104.262,60	6.158.704,30	10,91%	56.428.793,50
22	2044	(53.532.539,66)	3.340.868,06	2.946.042,52	6.286.910,58	11,03%	56.993.081,43
23	2045	(49.887.739,48)	3.644.800,18	2.772.985,55	6.417.785,73	11,15%	57.563.012,25
24	2046	(45.920.539,06)	3.967.200,42	2.584.184,91	6.551.385,33	11,27%	58.138.642,37
25	2047	(41.611.456,90)	4.309.082,15	2.378.683,92	6.687.766,08	11,39%	58.720.028,79
26	2048	(36.939.944,49)	4.671.512,41	2.155.473,47	6.826.985,88	11,51%	59.307.229,08
27	2049	(31.884.329,79)	5.055.614,70	1.913.489,12	6.969.103,83	11,63%	59.900.301,37
28	2050	(26.421.757,82)	5.462.571,97	1.651.608,28	7.114.180,26	11,76%	60.499.304,39
29	2051	(20.528.128,12)	5.893.629,70	1.368.647,06	7.262.276,76	11,89%	61.104.297,43
30	2052	(14.178.028,96)	6.350.099,16	1.063.357,04	7.413.456,19	12,01%	61.715.340,41
31	2053	(7.344.668,12)	6.833.360,84	734.421,90	7.567.782,74	12,14%	62.332.493,81
32	2054	200,00	7.344.868,12	380.453,81	7.725.321,93	12,27%	62.955.818,75
33	2055	-	-	-	-	-	-
34	2056	-	-	-	-	-	-
35	2057	-	-	-	-	-	-

1 - CUSTO SUPLEMENTAR.



9.2.3. PLANO DE AMORTIZAÇÃO - CENÁRIO INDICADO

Conforme o artigo 39, Anexo VI da Portaria MTP 1.467/2022, para aplicação da LDA é necessário o atendimento do artigo 53 (como o Relatório de Análise das Hipóteses, que será exigido para este RPPS a partir da Avaliação Atuarial do exercício de 2021). Nesse caso, indicamos a aprovação do Plano de Amortização, através de Custo Suplementar, sem a aplicação da LDA, indicado no Cenário 1.

Tabela de Financiamento do Déficit Atuarial - CENÁRIO 1 - Sem aplicação LDA

PERÍODO	ANO	SALDO DEVEDOR	AMORTIZAÇÃO	JUROS	PRESTAÇÃO ANUAL Custo Suplementar	C.S. 1	FOLHA SALARIAL
0		(212.167.332,01)					
1	2023	(213.445.959,62)	(1.278.627,61)	10.990.267,80	9.711.640,19	21,00%	46.245.905,68
2	2024	(214.693.703,73)	(1.247.744,11)	11.056.500,71	9.808.756,59	21,00%	46.708.364,74
3	2025	(214.582.492,39)	111.211,34	11.121.133,85	11.232.345,19	23,81%	47.175.448,38
4	2026	(214.281.657,37)	300.835,02	11.115.373,11	11.416.208,12	23,96%	47.647.202,87
5	2027	(213.778.366,51)	503.290,87	11.099.789,85	11.603.080,72	24,11%	48.123.674,90
6	2028	(213.059.073,65)	719.292,86	11.073.719,39	11.793.012,24	24,26%	48.604.911,65
7	2029	(212.109.480,90)	949.592,75	11.036.460,02	11.986.052,76	24,42%	49.090.960,76
8	2030	(210.914.498,84)	1.194.982,07	10.987.271,11	12.182.253,18	24,57%	49.581.870,37
9	2031	(209.458.204,66)	1.456.294,17	10.925.371,04	12.381.665,21	24,72%	50.077.689,07
10	2032	(207.723.798,23)	1.734.406,43	10.849.935,00	12.584.341,43	24,88%	50.578.465,96
11	2033	(205.693.555,71)	2.030.242,52	10.760.092,75	12.790.335,27	25,04%	51.084.250,62
12	2034	(203.348.780,87)	2.344.774,85	10.654.926,19	12.999.701,03	25,20%	51.595.093,13
13	2035	(200.669.753,80)	2.679.027,07	10.533.466,85	13.212.493,92	25,35%	52.111.044,06
14	2036	(197.635.677,02)	3.034.076,78	10.394.693,25	13.428.770,02	25,51%	52.632.154,50
15	2037	(194.224.618,73)	3.411.058,29	10.237.528,07	13.648.586,36	25,68%	53.158.476,05
16	2038	(190.413.453,09)	3.811.165,64	10.060.835,25	13.872.000,89	25,84%	53.690.060,81
17	2039	(186.177.797,46)	4.235.655,63	9.863.416,87	14.099.072,50	26,00%	54.226.961,42
18	2040	(181.491.946,30)	4.685.851,16	9.644.009,91	14.329.861,07	26,16%	54.769.231,03
19	2041	(176.328.801,70)	5.163.144,60	9.401.282,82	14.564.427,42	26,33%	55.316.923,34
20	2042	(170.659.800,22)	5.669.001,48	9.133.831,93	14.802.833,40	26,50%	55.870.092,57
21	2043	(164.454.836,00)	6.204.964,22	8.840.177,65	15.045.141,87	26,66%	56.428.793,50
22	2044	(157.682.179,81)	6.772.656,19	8.518.760,50	15.291.416,70	26,83%	56.993.081,43
23	2045	(150.308.393,91)	7.373.785,90	8.167.936,91	15.541.722,81	27,00%	57.563.012,25
24	2046	(142.298.242,51)	8.010.151,40	7.785.974,80	15.796.126,21	27,17%	58.138.642,37
25	2047	(133.614.597,53)	8.683.644,98	7.371.048,96	16.054.693,94	27,34%	58.720.028,79
26	2048	(124.218.339,49)	9.396.258,04	6.921.236,15	16.317.494,19	27,51%	59.307.229,08
27	2049	(114.068.253,25)	10.150.086,24	6.434.509,99	16.584.596,23	27,69%	59.900.301,37
28	2050	(103.120.918,29)	10.947.334,96	5.908.735,52	16.856.070,48	27,86%	60.499.304,39
29	2051	(91.330.593,35)	11.790.324,94	5.341.663,57	17.131.988,50	28,04%	61.104.297,43
30	2052	(78.649.095,04)	12.681.498,31	4.730.924,74	17.412.423,05	28,21%	61.715.340,41
31	2053	(65.025.670,12)	13.623.424,92	4.074.023,12	17.697.448,05	28,39%	62.332.493,81
32	2054	(50.406.861,20)	14.618.808,92	3.368.329,71	17.987.138,63	28,57%	62.955.818,75
33	2055	(34.736.365,42)	15.670.495,77	2.611.075,41	18.281.571,18	28,75%	63.585.376,93
34	2056	(17.954.885,84)	16.781.479,59	1.799.343,73	18.580.823,32	28,93%	64.221.230,70
35	2057	25,00	17.954.910,84	930.063,09	18.884.973,92	29,11%	64.863.443,01

1 - CUSTO SUPLEMENTAR.



10 – CUSTEIO ADMINISTRATIVO

10.1. LEVANTAMENTO DAS DESPESAS ADMINISTRATIVAS DOS ÚLTIMOS TRÊS ANOS

ANO	Valor ORÇADO / LIMITE da Despesa Administrativa	Valor EFETIVAMENTE GASTO da Despesa Administrativa
2020	-	-
2021	348.657,43	178.945,39
2022	515.679,85	184.691,42

10.2. ESTIMATIVA DE DESPESAS ADMINISTRATIVAS PARA O PRÓXIMO EXERCÍCIO

A Folha de remuneração de contribuição dos Servidores Ativos é de R\$ 3.557.377,36 (mês).

Data Focal desta Reavaliação Atuarial: 31/12/2022.

Custo Administrativo e Taxa de Administração

	VALOR (R\$)	TAXA DE ADM	LIMITE DE GASTO COM DESPESA ADMINISTRATIVA
FOLHA ANUAL DE REMUNERAÇÃO BRUTA - SERVIDORES ATIVOS (3)	52.449.009,03	2,00%	1.048.980,18
FOLHA ANUAL DE PROVENTOS - APOSENTADOS (3)	10.188.341,51		203.766,83
FOLHA ANUAL DE PROVENTOS - PENSIONISTAS (3)	1.661.724,96		33.234,50
TOTAL DE FOLHA ANUAL DE REMUNERAÇÃO BRUTA DOS SERVIDORES ATIVOS E PROVENTOS (3)	64.299.075,50		1.285.981,51
TOTAL DE FOLHA MENSAL DE REMUNERAÇÃO BRUTA DOS SERVIDORES ATIVOS E PROVENTOS (4)	4.946.082,73		98.921,65

(3) Sobre a Folha Bruta de Remuneração e da Folha Bruta de Benefícios do RPPS, do ano anterior.

(4) Valor total da Folha Anual, dividido por 13.



10.3. TAXA DE ADMINISTRAÇÃO CORRETAMENTE DIMENSIONADA

O Limite de Gasto da Taxa de Administração é calculada sobre a Base de cálculo da Folha Anual de Remuneração Bruta dos Servidores Ativos e da Folha Anual dos Proventos. No momento da arrecadação da despesa administrativa, o valor a ser arrecadado incide somente sobre a Folha de Remuneração de Contribuição dos Servidores Ativos. Com uma base de cálculo menor, o valor arrecadado fica inferior ao limite máximo de gasto com a despesa administrativa.

TAXA DE ADMINISTRAÇÃO VALOR ORÇADO X VALOR ARRECADADO

RECEITA		DESPESA	
VALOR ARRECADADO PARA A DESPESA ADMINISTRATIVA		LIMITE DE GASTO COM A DESPESA ADMINISTRATIVA	
FOLHA ANUAL DE REMUNERAÇÃO DE CONTRIBUIÇÃO DOS SERVIDORES ATIVOS		FOLHA ANUAL BRUTA DE REMUNERAÇÃO DOS SERVIDORES ATIVOS, APOSENTADOS E PENSIONISTAS	
BASE DE CÁLCULO	46.245.905,68	BASE DE CÁLCULO	64.299.075,50
TAXA DE ADM	2,00%	TAXA DE ADM	2,00%
VALOR ARRECADADO PARA A DESPESA ADMINISTRATIVA	924.918,11	LIMITE DE GASTO DA DESPESA ADMINISTRATIVA	1.285.981,51

Dessa forma, o artigo 53 da Portaria MTP 1.467/2022, informa que a Taxa de Administração demonstrada na Reavaliação Atuarial deve ser **corretamente dimensionada**, de forma a impossibilitar que sejam utilizados, para administração do RPPS, recursos das contribuições destinadas à cobertura dos benefícios do plano. Neste caso, a Taxa de Administração na Reavaliação Atuarial deverá ser conforme a tabela abaixo.

TAXA DE ADMINISTRAÇÃO CORRETAMENTE DIMENSIONADA

RECEITA		DESPESA	
VALOR ARRECADADO PARA A DESPESA ADMINISTRATIVA		LIMITE DE GASTO COM A DESPESA ADMINISTRATIVA	
FOLHA ANUAL DE REMUNERAÇÃO DE CONTRIBUIÇÃO DOS SERVIDORES ATIVOS		FOLHA ANUAL BRUTA DE REMUNERAÇÃO DOS SERVIDORES ATIVOS, APOSENTADOS E PENSIONISTAS	
BASE DE CÁLCULO	46.245.905,68	BASE DE CÁLCULO	64.299.075,50
TAXA DE ADM (Corretamente Dimensionada)	2,78%	TAXA DE ADM	2,00%
VALOR ARRECADADO PARA A DESPESA ADMINISTRATIVA	1.285.981,51	LIMITE DE GASTO DA DESPESA ADMINISTRATIVA	1.285.981,51



11 – COMPARATIVO ATUARIAL DOS ÚLTIMOS TRÊS ANOS

11.1. COMPORTAMENTO DEMOGRÁFICO

Exercício	2020	2021	2022	2023
Data Focal	31/12/2019	31/12/2020	31/12/2021	31/12/2022
Servidores Ativos	960	1.014	1.015	1.031
Servidores Inativos	258	263	272	271
Pensionistas	79	79	81	80
TOTAL	1.297	1.356	1.368	1.382

Movimentação Demográfica

Servidores Ativos	Movimentação	QTDE	%
Nos ultimos 4 anos	Aumento	71	7,4%
Com relação ano anterior	Aumento	16	1,6%

Servidores Inativos e Pensionistas	Movimentação	QTDE	%
Nos ultimos 4 anos	Aumento	14	4,2%
Com relação ano anterior	Redução	-2	-0,6%

IMPACTO SOBRE O CUSTO

Nos últimos quatro anos, tivemos um aumento considerável de Servidores Ativos, equivalente á 5,5% da massa de Segurados. Apesar de ser uma vantagem em termos de aumento de contribuintes para o RPPS, Esse aumento só não foi melhor, devido a proporção do aumento de Beneficiários. Mas, ainda sim, tivemos uma vantagem demográfica para o plano. A quatro anos atrás, a proporção entre Servidores Ativos para cada beneficiário era de 2,8. Atualmente, essa proporção aumentou para 2,9.



11.2. COMPORTAMENTO SÓCIO - ECONÔMICO

Exercício	2020	2021	2022	2023
Data Focal	31/12/2019	31/12/2020	31/12/2021	31/12/2022

Servidores Ativos

Média de Idade	43,5	44,0	44,7	44,9
Média de Remuneração	2.562,9	2.943,1	2.848,5	3.450,4
Idade Média de Aposentadoria	57,4	59,4	60,4	60,3

Servidores Inativos

Média de Idade	66,0	66,5	66,9	67,2
Média do Valor do Benefício	2.536,8	2.787,0	2.875,6	3.270,5
Tempo Médio de Aposentadoria	8,1	8,9	9,3	9,6

Pensionistas

Média de Idade	52,3	53,2	54,0	56,6
Média do Valor do Benefício	1.341,8	1.520,9	1.642,2	1.699,1
Tempo Médio de Pensão	8,0	8,4	8,4	8,1

IMPACTO SOBRE O CUSTO

Com relação a média de idade dos Segurados, temos dois impactos sobre o Equilíbrio Financeiro e Atuarial do RPPS. Houve uma redução na média de idade entre os Servidores Ativos, o que representa um fator excelente, devido à redução da média de idade da massa significar um aumento no tempo de contribuição, reduzindo assim os custos do plano. A desvantagem é que estamos falando de uma massa envelhecida, com mais de 44 anos de idade, com possibilidade de aposentadoria no curto e médio prazo, o que eleva as alíquotas de Equilíbrio do plano. Entre os Inativos e Pensionistas, há uma situação desfavorável com relação à média de idade dos Pensionistas. É uma média de idade relativamente jovem para uma população de Pensionistas, significando que essa massa permanecerá recebendo seu benefício por mais tempo, elevando assim, as Reservas Matemáticas do Fundo Previdenciário, aumentando o custo do plano a longo prazo.



11.3. COMPORTAMENTO ESTATÍSTICO

Exercício	2020	2021	2022	2023
Data Focal	31/12/2019	31/12/2020	31/12/2021	31/12/2022
Servidores Ativos (%)	74,0%	74,8%	74,2%	74,6%
Inativos e Pensionistas (%)	26,0%	25,2%	25,8%	25,4%
Proporção de Servidores Ativos por Beneficiário	2,8	3,0	2,9	2,9
Folha Mensal de Remuneração	2.460.424,18	2.984.301,96	2.891.191,63	3.557.377,36
Folha Mensal de Benefícios	760.491,39	853.124,25	915.189,67	1.022.217,46
Mulheres (%)	66,1%	66,1%	65,5%	67,4%
Casados (%)	49,3%	51,6%	51,7%	53,0%
Servidores Ativos até 40 anos (%)	40,7%	39,3%	36,1%	33,9%

Folha Mensal de Benefícios

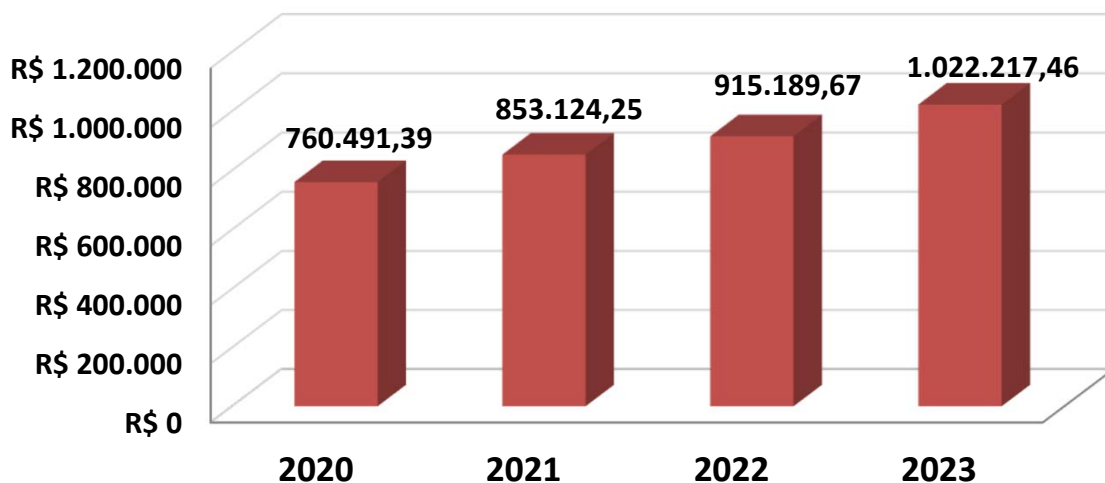

**11.4. COMPORTAMENTO ENTRE AS RECEITAS E DESPESAS DO RPPS (Provisões de Equilíbrio)**

Exercício	2020	2021	2022	2023
Data Focal	31/12/2019	31/12/2020	31/12/2021	31/12/2022
ATIVOS DO PLANO	44.179.411,92	51.195.234,64	55.240.317,27	64.405.828,36
Ativos Líquidos	42.614.373,01	48.922.421,22	54.612.756,75	62.656.281,00
Créditos á Receber	1.565.038,91	2.272.813,42	627.560,52	1.749.547,36
RESERVA MATEMÁTICA	(257.125.376,57)	(277.108.223,73)	(276.249.774,08)	(298.236.307,55)
(+) Benefícios Concedido	(109.070.244,81)	(121.310.976,29)	(135.263.112,73)	(144.123.691,61)
(+) Benefícios a Conceder	(148.055.131,76)	(155.797.247,44)	(140.986.661,35)	(154.112.615,94)
DÉFICIT/SUPERÁVIT ATUARIAL	(212.945.964,65)	(225.912.989,09)	(221.009.456,81)	(233.830.479,19)
(+) Compensação a Receber	17.310.453,90	27.130.247,98	22.108.252,56	21.927.955,50
(-) Compensação a Pagar	(192.931,21)	(208.930,51)	(348,48)	(264.808,32)
DÉFICIT/SUPERÁVIT ATUARIAL (Com Comprev.)	(195.828.441,96)	(198.991.671,62)	(198.901.552,73)	(212.167.332,01)

Movimentação

Ativos do Plano	Movimentação	QTDE	%
Nos ultimos 4 anos	Aumento	20.226.416,44	45,8%
Com relação ano anterior	Aumento	9.165.511,09	16,6%

Reserva Matemática	Movimentação	QTDE	%
Nos ultimos 4 anos	Aumento	41.110.930,98	16,0%
Com relação ano anterior	Aumento	21.986.533,47	8,0%



11.5. COMPORTAMENTO DAS ALÍQUOTAS PURAS DE EQUILÍBRIO FINANCEIRO E ATUARIAL

Exercício	2020	2021	2022	2023
Data Focal	31/12/2019	31/12/2020	31/12/2021	31/12/2022
Custo Normal + Taxa ADM	29,07%	29,07%	29,07%	29,07%
Custo Suplementar	8,50%	11,50%	14,50%	21,00%
Custo Mensal	37,57%	40,57%	43,57%	50,07%

Custo Ente Público	26,57%	29,57%	32,57%	39,07%
Custo Segurado	11,00%	11,00%	11,00%	11,00%
Custo Mensal	37,57%	40,57%	43,57%	50,07%

11.6. META ATUARIAL

Exercício	2020	2021	2022	Acumulados dos últimos três anos
Data Focal	31/12/2020	31/12/2021	31/12/2022	
Meta Atuarial*	10,63%	15,14%	10,92%	41,29%
RENTABILIDADE DA CARTEIRA	5,37%	1,85%	9,80%	17,84%
Rentabilidade sobre a Meta Atuarial	50,52%	12,22%	89,74%	43,20%

Cumprimento da Meta Atuarial

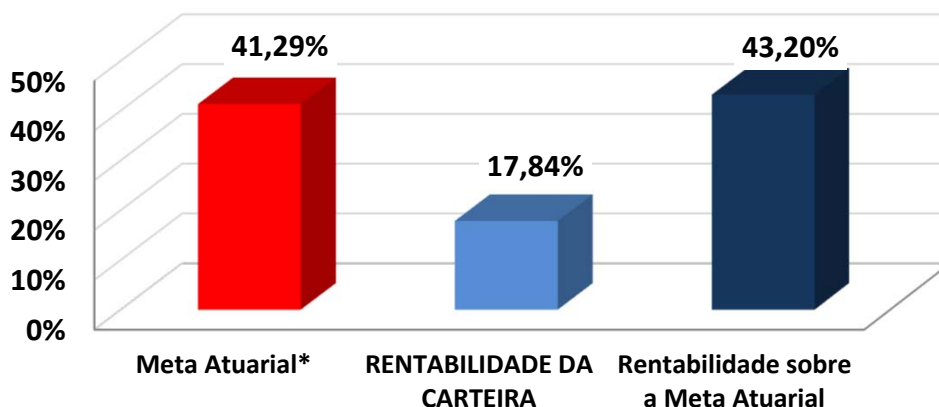



12 – AVALIAÇÃO E IMPACTOS DO PERFIL ATUARIAL DO RPPS

O ISP-RPPS (Indicador de Situação Previdenciária), divulgado pela Secretaria de Previdência do Ministério da Economia foi instituído pela Portaria MF nº 01 de 03 de janeiro de 2017, acrescentando o inciso V ao art. 30 da Portaria MPS nº 402/2008). O ISP-RPPS será calculado com base nas informações e dados constantes de registros do Sistema de Informações dos RPPS - CADPREV e dos registros constantes no Sistema de Informações Contábeis e Fiscais do Setor Público Brasileiro - SICONFI.

O ISP-RPPS do PREVIBAI define o RPPS como PERFIL ATUARIAL I e RPPS do Grupo MÉDIO PORTE.

Sobre a sustentabilidade financeira e atuarial, o ISP-RPPS/2022 avaliou da seguinte forma:

AVALIAÇÃO E IMPACTO DO PERFIL ATUARIAL ISP-RPPS

Situação	Objetivo	Classificação
Gestão e Transparência	Indicador que avalia a regularidade do envio de informações e a modernização da gestão do RPPS	C
Situação Financeira	Indicador que avalia o nível de suficiência financeira e acumulação de recurso do RPPS (Equilíbrio Financeiro)	B
Situação Atuarial	Indicador que avalia o nível de cobertura dos recursos, frente aos compromissos previdenciários (Equilíbrio Atuarial)	C
ISP-RPPS	Nota final atribuída, tomando como base os três pilares avaliados acima (Classificação Final)	D
PERFIL ATUARIAL	Baseado na classificação final do ISP-RPPS	I

O grupo definido no ISP-RPPS do PREVIBAI foi classificado como MÉDIO PORTE e exigirá que o RPPS elabore e envie para a SPREV, o Relatório de Análise de Hipóteses (Teste de Aderência), no exercício de 2025.



13 – PARECER ATUARIAL

13.1. SITUAÇÃO FINANCEIRA E ATUARIAL DO PLANO DE BENEFÍCIOS

Com relação ao Equilíbrio Financeiro, considerando o Plano de Custeio Vigente, o PREVIBAI se encontra em situação confortável no curto e médio prazo. Analisando as RECEITAS e DESPESAS do exercício, descritas na Reavaliação Atuarial/2023, o PREVIBAI não apresenta risco de liquidez, com relação as obrigações previdenciárias. O total de Receitas estimadas para o exercício, sem considerar ganhos com a carteira de investimento, saldo de compensação previdenciária e créditos de parcelamento é no valor de R\$ 23.202.386,87, enquanto o Total de Despesas Estimadas para o mesmo período é de R\$ 16.289.110,47, resultando em um Superávit Financeiro de R\$ 6.913.276,41.

Esse superávit financeiro representa uma sobra de 30% da receita arrecadada no exercício, minimizando qualquer tipo de risco de liquidez no curto e médio prazo.

Com relação ao Déficit Atuarial, os resultados da Reavaliação Atuarial/2023, indicam um desequilíbrio Atuarial do Plano de Equilíbrio, no valor de R\$ (-212.167.332,01). Entretanto, analisando a composição demográfica do Instituto Previdenciário, os Ativos Garantidores e as Provisões Matemáticas do Plano, este Déficit Atuarial poderá apresentar problemas no Fluxo de Caixa, por volta do ano de 2048 e insolvência financeira a partir do ano de 2054, conforme a Projeção Atuarial. Nesse caso, o Déficit Atuarial representa BAIXO RISCO DE LIQUIDEZ para o Plano de Benefícios.



13.2. ADEQUAÇÃO DA BASE CADASTRAL E BASES TÉCNICAS

Para a realização do Cálculo Atuarial, as inconsistências ou falta de informações contidas na Base Cadastral, essenciais para o resultado atuarial foram devolvidas e solicitadas sua correção junto a Unidade Gestora do RPPS. Entre as informações essenciais para o resultado atuarial, destacamos a informação do tempo anterior de contribuição ao PREVIBAI, cuja informação representa 41% do total de Servidores Ativos, conforme explicitado na página 34 deste Relatório de Reavaliação Atuarial. A informação do Tempo anterior de Contribuição ao RPPS atual é de suma importância para o correto dimensionamento das Provisões Matemáticas e a Compensação Previdenciária. Mesmo a Base de Dados estando completa, no tocante ao Tempo Anterior de Contribuição, limitamos o valor da compensação previdenciária, dentro dos limites previsto no artigo 34 do Anexo VI da Portaria MTP nº 1.467/2022. Recomendamos ao RPPS, manter a contínua atualização da Base de Dados e estabelecer um recenseamento (recadastramento) periódico dos Segurados e seus dependentes. Será enviado ao RPPS, um documento a parte sobre melhorias na Base de Dados, visando atender o artigo 66, I da Portaria MTP nº 1.467/2022, que exige que a Base Dados utilizada na Reavaliação Atuarial, siga um modelo com estrutura e elementos mínimos de dados disponibilizado no site da SPREV, conforme o artigo 4, § 1º da Instrução Normativa 01/2018.

Com relação as Bases Técnicas, utilizamos as informações e dados ocorridos no município nos últimos anos (reajuste das remunerações, dos benefícios e etc..), visando definir as premissas e hipóteses iguais ou próximas da realidade do município, visando manter a aderência dos resultados. A aderência das premissas e hipóteses será melhor detalhada, após a realização do Relatório de Análise de Hipóteses (Teste de Aderência), que será exigido do PREVIBAI no exercício de 2025, conforme explicitado na página 68 do Relatório de Reavaliação Atuarial.



13.3. PLANO DE CUSTEIO

O Custo Normal Total encontrado nesta Reavaliação Atuarial, para fazer frente aos compromissos previdenciários do Plano de Benefícios é de 26,29%.

O **Art. 53, I, da Portaria MTP 1.467/2022**, menciona que o Plano de Custeio proposto na Avaliação Atuarial deverá cobrir, além dos custos de todos os benefícios do RPPS, contemplar também, os recursos para o financiamento do custo administrativo.

Sendo assim, acrescentamos mais 2,78% referente á Taxa de Administração, alterando o Custo Normal Total de 26,29% para 29,07% .

Conforme consta na Lei Municipal nº 2681, de 18/11/2019 o Custo Normal dos Servidores Ativos e também dos Aposentados e Pensionistas, cujos proventos ultrapassem o Teto de Benefícios do RGPS, será de 11,00%.

Conforme o artigo 2º da Lei 9.717/98, a alíquota de contribuição mínima (Custo Normal) do Ente Federativo, não poderá ser inferior á alíquota de contribuição dos Segurados, vinculados ao seu respectivo RPPS.

Art. 2º A Contribuição da União, dos Estados, do Distrito Federal e dos Municípios, incluídas suas autarquias e fundações, aos regimes próprios de previdência social a que estejam vinculados seus servidores, não poderá ser inferior ao valor da contribuição do servidor ativo, nem superior ao dobro desta contribuição.



Assim, a alíquota previdenciária referente às contribuições (Custo Normal) do Ente deverá ser no mínimo de 11,00% podendo variar até o limite de 22,00%, mais a Taxa de Administração.

Com relação ao Déficit Atuarial de Equilíbrio de R\$ (212.167.332,01), conforme explicitado nesta Reavaliação Atuarial foi proposto um Plano de Amortização, num prazo máximo de 35 anos, conforme permitido pelo art. 6º, I da I.N. SPREV nº 007/2018, com alíquotas crescentes, cuja alíquota para o exercício de 2023 será de 21,00%.

Então, a viabilidade de manutenção do plano será uma alíquota de Custo Mensal de 50,07%, equivalente a 29,07% de Custo Normal, já incluída a taxa de administração, e, 21,00% de Custo Suplementar sobre a Folha de remuneração de contribuição dos Servidores Ativos, conforme descrito no Plano de Custeio e no Plano de Amortização, Indicado nesta Reavaliação Atuarial.

O Custo Normal de 29,07%, será rateado entre o Ente Federativo e o Segurado, sendo 11,00% de Custo Normal para os Servidores Ativos e 18,07% de Custo Normal para o Ente, já incluso a Taxa de Administração. O Custo Suplementar de 21,00% deverá ser custeado integralmente pelo Ente.

É o parecer.

Igor França Garcia

Atuário MIBA/RJ 1.659

Certificação de Especialista em Investimento - CEA

Consultor de Investimentos credenciado pela CVM



ANEXO 1

Conceitos e Definições



14 – ANEXOS

ANEXO 1 – CONCEITOS E DEFINIÇÕES

1.1. CONCEITOS

- **Alíquota de contribuição normal:** percentual de contribuição, instituído em lei do ente federativo, definido, a cada ano, para cobertura do custo normal e cujos valores são destinados à constituição de reservas com a finalidade de prover o pagamento de benefícios.
- **Alíquota de contribuição suplementar:** percentual de contribuição extraordinária, estabelecido em lei do ente federativo, para cobertura do custo suplementar e equacionamento do deficit atuarial.
- **Análise de sensibilidade:** método que busca mensurar o efeito de uma hipótese ou premissa no resultado final de um estudo ou avaliação atuarial.
- **Ativos garantidores dos compromissos do plano de benefícios:** somatório dos recursos provenientes das contribuições, das disponibilidades decorrentes das receitas correntes e de capital e demais ingressos financeiros auferidos pelo RPPS, e dos bens, direitos, ativos financeiros e ativos de qualquer natureza vinculados, por lei, ao regime, destacados como investimentos, conforme normas contábeis aplicáveis ao setor público, excluídos os recursos relativos ao financiamento das despesas administrativas do regime e aqueles vinculados aos fundos para oscilação de riscos e os valores das provisões para pagamento dos benefícios avaliados em regime de repartição de capitais de cobertura.



- **Atuário:** profissional técnico especializado, bacharel em Ciências Atuariais e legalmente habilitado para o exercício da profissão nos termos do Decreto-lei nº 806, de 04 de setembro de 1969.
- **Auditoria atuarial:** exame dos aspectos atuariais do plano de benefícios do RPPS realizado por atuária ou empresa de consultoria atuarial certificada, na forma de instrução normativa específica, com o objetivo de verificar e avaliar a coerência e a consistência da base cadastral, das bases técnicas adotadas, da adequação do plano de custeio, dos montantes estimados para as provisões (reservas) matemáticas e fundos de natureza atuarial, bem como de demais aspectos que possam comprometer a liquidez e solvência do plano de benefícios.
- **Avaliação atuarial:** documento elaborado por atuário, em conformidade com as bases técnicas estabelecidas para o plano de benefícios do RPPS, que caracteriza a população segurada e a base cadastral utilizada, discrimina os encargos, estima os recursos necessários e as alíquotas de contribuição normal e suplementar do plano de custeio de equilíbrio para todos os benefícios do plano, que apresenta os montantes dos fundos de natureza atuarial, das reservas técnicas e provisões matemáticas a contabilizar, o fluxo atuarial e as projeções atuariais exigidas pela legislação pertinente e que contem parecer atuarial conclusivo relativo à solvência e liquidez do plano de benefícios.



- **Bases técnicas:** premissas, pressupostos, hipóteses e parâmetros biométricos, demográficos, econômicos e financeiros utilizados e adotados no plano de benefícios pelo atuária, com a concordância dos representantes do RPPS, adequados e aderentes às características da massa de segurados e beneficiários do RPPS e ao seu regramento. Como bases técnicas entendem-se, também, os regimes financeiros adotados para o financiamento dos benefícios, as tábuas biométricas utilizadas, bem como fatores e taxas utilizados para a estimação de receitas e encargos.
- **Custo normal:** o valor correspondente às necessidades de custeio do plano de benefícios do RPPS, atuarialmente calculadas, conforme os regimes financeiros adotados, referentes a períodos compreendidos entre a data da avaliação e a data de início dos benefícios.
- **Custo suplementar:** o valor correspondente às necessidades de custeio, atuarialmente calculadas, destinado à cobertura do tempo de serviço passado, ao equacionamento de deficit gerados pela ausência ou insuficiência de alíquotas de contribuição, inadequação das bases técnicas ou outras causas que ocasionaram a insuficiência de ativos garantidores necessários à cobertura das provisões matemáticas previdenciárias.
- **Data focal da avaliação atuarial:** data na qual foram posicionados, a valor presente, os encargos, as contribuições e aportes relativos ao plano de benefícios, bem como os ativos garantidores, e na qual foram apurados o resultado e a situação atuarial do plano, sendo que nas avaliações atuariais anuais, a data focal é a data do último dia do ano civil, 31 de dezembro.



- **Deficit atuarial:** resultado negativo apurado por meio do confronto entre o somatório dos ativos garantidores dos compromissos do plano de benefícios e os valores atuais do fluxo de contribuições futuras, do fluxo dos valores líquidos da compensação financeira a receber e do fluxo dos parcelamentos vigentes a receber, menos o somatório dos valores atuais dos fluxos futuros de pagamento dos benefícios do plano de benefícios.
- **Deficit financeiro:** valor da insuficiência financeira, período a período, apurada por meio do confronto entre o fluxo das receitas e o fluxo das despesas do RPPS em cada exercício financeiro.
- **Demonstrativo de Resultado da Avaliação Atuarial (DRAA):** documento exclusivo de cada RPPS, que demonstra, as características gerais do plano de benefícios, da massa segurada pelo plano e os principais resultados da avaliação atuarial, elaborado conforme definido pela Secretaria de Previdência - SPREV do Ministério do Trabalho e Previdência - MTP.
- **Duração do passivo:** a média ponderada dos prazos dos fluxos de pagamentos de benefícios de cada plano, líquidos de contribuições incidentes sobre esses pagamentos.
- **Equacionamento de deficit atuarial:** decisão do ente federativo quanto às formas, prazos, valores e condições em que se dará o completo reequilíbrio do plano de benefícios do RPPS, observadas as normas legais e regulamentares.



- **Equilíbrio atuarial:** garantia de equivalência, a valor presente, entre o fluxo das receitas estimadas e das obrigações projetadas, ambas estimadas e projetadas atuarialmente, até a extinção da massa de segurados a que se refere; expressão utilizada para denotar a igualdade entre o total dos recursos garantidores do plano de benefícios do RPPS, acrescido das contribuições futuras e direitos, e o total de compromissos atuais e futuros do regime.
- **Equilíbrio financeiro:** garantia de equivalência entre as receitas auferidas e as obrigações do RPPS em cada exercício financeiro.
- **Estrutura a Termo de Taxa de Juros Média:** a média das Estruturas a Termo de Taxa de Juros diárias embasadas nos títulos públicos federais indexados ao Índice de Preço ao Consumidor Amplo - IPCA.
- **Evento gerador do benefício:** evento que gera o direito e torna o segurado do RPPS ou o seu dependente elegível ao benefício.
- **Fundo em capitalização:** fundo especial, instituído nos termos da Lei nº 4.320, de 17 de março de 1964, com a finalidade de acumulação de recursos para pagamento dos compromissos definidos no plano de benefícios do RPPS, no qual, pelo menos, as aposentadorias programadas e as pensões por morte decorrentes dessas aposentadorias são estruturadas sob o regime financeiro de capitalização.



- **Fundo em repartição:** fundo especial, instituído nos termos da Lei nº 4.320, de 1964, em caso de segregação da massa, em que as contribuições a serem pagas pelo ente federativo, pelos segurados e beneficiários filiados ao RPPS são fixadas sem objetivo de acumulação de recursos, sendo as insuficiências aportadas pelo ente federativo, admitida a constituição de fundo para oscilação de riscos;
- **Fluxo atuarial:** discriminação dos fluxos de recursos, direitos, receitas e encargos do plano de benefícios do RPPS, benefício a benefício, período a período, que se trazidos a valor presente pela taxa atuarial de juros adotada no plano, convergem para os resultados do Valor Atual dos Benefícios Futuros e do Valor Atual das Contribuições Futuras que deram origem aos montantes dos fundos de natureza atuarial, às provisões matemáticas (reservas) a contabilizar e ao eventual deficit ou superavit apurados da avaliação atuarial.
- **Fundo para oscilação de riscos:** valor destinado à cobertura de riscos decorrentes de desvios das hipóteses adotadas na avaliação atuarial ou com o objetivo de anti-seleção de riscos, cuja finalidade é manter nível de estabilidade do plano de custeio do RPPS e garantir sua solvência.
- **Ganhos e perdas atuariais:** demonstrativo sobre o ajuste entre a realidade e a expectativa que se tinha quando da formulação do plano de custeio, acerca do comportamento das hipóteses ou premissas atuariais.



- **Método de financiamento atuarial:** metodologia adotada pelo atuário para estabelecer o nível de constituição das reservas necessárias à cobertura dos benefícios estruturados no regime financeiro de capitalização, em face das características biométricas, demográficas, econômicas e financeiras dos segurados e beneficiários do RPPS.
- **Nota técnica atuarial (NTA):** documento técnico elaborado por atuário e exclusivo de cada RPPS, que contém todas as formulações e expressões de cálculo utilizadas nas avaliações atuariais do regime, relativas às alíquotas de contribuição e encargos do plano de benefícios, às provisões (reservas) matemáticas previdenciárias e aos fundos de natureza atuarial, em conformidade com as bases técnicas aderentes à massa de segurados e beneficiários do RPPS, bem como descreve, de forma clara e precisa, as características gerais dos benefícios, as bases técnicas adotadas e metodologias utilizadas nas formulações.
- **Provisão matemática de benefícios a conceder:** corresponde ao valor presente dos encargos (compromissos) com um determinado benefício não concedido, líquidos das contribuições futuras e aportes futuros, ambos também a valor presente.
- **Provisão matemática de benefícios concedidos:** corresponde ao valor presente dos encargos (compromissos) com um determinado benefício já concedido, líquidos das contribuições futuras e aportes futuros, ambos também a valor presente.



- **Passivo atuarial:** é o valor presente, atuarialmente calculado, dos benefícios referentes aos servidores, dado determinado método de financiamento do plano de benefícios.
- **Parecer atuarial:** documento emitido por atuário que apresenta de forma conclusiva a situação financeira e atuarial do plano de benefícios, no que se refere à sua liquidez de curto prazo e solvência, que certifica a adequação da base cadastral e das bases técnicas utilizadas na avaliação atuarial, a regularidade ou não do repasse de contribuições ao RPPS e a observância do plano de custeio vigente, a discrepância ou não entre o plano de custeio vigente e o plano de custeio de equilíbrio estabelecido na última avaliação atuarial e aponta medidas para a busca e manutenção do equilíbrio financeiro e atuarial.
- **Plano de benefícios:** o conjunto de benefícios de natureza previdenciária oferecidos aos segurados do RPPS, segundo as regras constitucionais e legais, limitado às aposentadorias e pensões por morte.
- **Plano de custeio de equilíbrio:** conjunto de alíquotas normais e suplementares e de aportes, discriminadas por benefício, para financiamento do Plano de Benefícios e dos custos com a administração desse plano, necessárias para se garantir o equilíbrio financeiro e atuarial do plano de benefícios, proposto na avaliação atuarial.



- **Plano de custeio vigente:** conjunto de alíquotas normais e suplementares e de aportes para financiamento do plano de benefícios e dos custos com a administração desse plano, estabelecido em lei pelo ente federativo e vigente na posição da avaliação atuarial.
- **Projeções atuariais:** compreendem as projeções de todas as receitas e despesas do RPPS, considerando o fluxo atuarial dos benefícios calculados pelo regime financeiro de capitalização, os benefícios calculados por capitais de cobertura e os benefícios calculados por repartição simples, em caso de Fundo em Repartição e benefícios mantidos pelo Tesouro e taxa de administração.
- **Relatório da avaliação atuarial:** documento elaborado por atuário legalmente habilitado que apresenta os resultados do estudo técnico desenvolvido, baseado na NTA e demais bases técnicas, com o objetivo principal de estabelecer, de forma suficiente e adequada, os recursos necessários para a garantia do equilíbrio financeiro e atuarial do plano de previdência.
- **Relatório de análise das hipóteses:** instrumento de responsabilidade da unidade gestora do RPPS, elaborado por atuário legalmente responsável, pelo qual demonstra-se a adequação e aderência das bases técnicas adotadas na avaliação atuarial do regime próprio às características da massa de beneficiários do regime e aos parâmetros gerais estabelecidos neste Anexo.



• **Regime financeiro de capitalização:** regime no qual o valor atual de todo o fluxo de contribuições normais e suplementares futuras acrescido ao patrimônio do plano é igual ao valor atual de todo o fluxo de pagamento de benefícios futuros, fluxo este considerado até sua extinção e para todos os benefícios cujo evento gerador venha a ocorrer no período futuro dos fluxos, requerendo o regime, pelo menos, a constituição:

a) de provisão matemática de benefícios a conceder até a data prevista para início do benefício, apurada de acordo com o método de financiamento estabelecido; e

b) de provisão matemática de benefícios concedidos para cada benefício do plano a partir da data de sua concessão.

• **Regime financeiro de repartição de capitais de cobertura:** regime no qual o valor atual de todo o fluxo de contribuições normais futuras de um único período é igual ao valor atual de todo o fluxo de pagamento de benefícios futuros, considerado até sua extinção, para os benefícios cujo evento gerador venha a ocorrer naquele único período, requerendo o regime, no mínimo, a constituição de provisão matemática de benefícios concedidos para cada benefício a partir da data de concessão do mesmo.

• **Regime financeiro de repartição simples:** regime em que o valor atual do fluxo de contribuições normais futuras de um único exercício é igual ao valor atual de todo o fluxo de benefícios futuros cujo pagamento venha a ocorrer nesse mesmo exercício.

• **Resultado atuarial:** resultado apurado por meio do confronto entre o somatório dos ativos garantidores dos compromissos do plano de benefícios com os valores atuais do fluxo de contribuições futuras, do fluxo dos valores líquidos da compensação financeira a receber, menos o somatório dos valores atuais dos fluxos futuros de pagamento dos benefícios do plano de benefícios, sendo superavitário, caso as receitas superem as despesas, e, deficitário, em caso contrário.



- **Segregação da massa:** a separação dos segurados do plano de benefícios do RPPS em grupos distintos que integrarão o Fundo em Capitalização e o Fundo em Repartição.
- **Serviço passado:** parcela do passivo atuarial do segurado correspondente ao período anterior a seu ingresso no RPPS do ente, para a qual não exista compensação financeira integral, e, para os beneficiários, à parcela do passivo atuarial relativa ao período anterior à assunção pelo regime próprio e para o qual não houve contribuição para custear esses benefícios.
- **Sobrevida média dos aposentados e pensionistas:** representa a sobrevida média da tábua de mortalidade na data da avaliação atuarial e expresso em anos dos aposentados, pensionistas vitalícios e da duração do tempo do benefício das pensões temporárias.
- **Superavit atuarial:** resultado positivo apurado por meio do confronto entre o somatório dos ativos garantidores dos compromissos do plano de benefícios com os valores atuais do fluxo de contribuições futuras e do fluxo dos valores líquidos da compensação financeira a receber, menos o somatório dos valores atuais dos fluxos futuros de pagamento dos benefícios do plano de benefícios.
- **Tábuas biométricas:** instrumentos demográficos estatísticos utilizados nas bases técnicas da avaliação atuarial que estimam as probabilidades de ocorrência de eventos relacionados de determinado grupo de pessoas, tais como: sobrevivência, mortalidade, invalidez, morbidade, etc.



- **Taxa atuarial de juros:** é a taxa anual utilizada no cálculo dos direitos e compromissos do plano de benefícios a valor presente, sem utilização do índice oficial de inflação de referência do plano de benefícios.
- **Taxa de juros parâmetro:** aquela cujo ponto da Estrutura a Termo de Taxa de Juros Média - ETTJ, divulgado anualmente no Anexo VII desta Portaria, seja o mais próximo à duração do passivo do respectivo plano de benefícios.
- **Valor atual das contribuições futuras - VACF:** valor presente atuarial do fluxo das futuras contribuições de um plano de benefícios, considerando as bases técnicas indicadas na NTA e os preceitos da Ciência Atuarial.
- **Valor atual dos benefícios futuros - VABF:** valor presente atuarial do fluxo de futuros pagamentos de benefícios de um plano de benefícios, considerados as bases técnicas indicadas na NTA e os preceitos da Ciência Atuarial.
- **Viabilidade financeira:** capacidade de o ente federativo dispor de recursos financeiros suficientes para honrar os compromissos previstos no plano de benefícios do RPPS.
- **Viabilidade fiscal:** capacidade de cumprimento dos limites fiscais previstos na Lei Complementar nº 101, de 04 de maio de 2000.
- **Viabilidade orçamentária:** capacidade de o ente federativo consignar receitas e fixar despesas, em seu orçamento anual, suficientes para honrar os compromissos com o RPPS.



1.2. DEFINIÇÕES

- **Ente federativo:** a União, os Estados, o Distrito Federal e os Municípios.
- **Regime Próprio de Previdência Social - RPPS:** o regime de previdência instituído no âmbito da União, dos Estados, do Distrito Federal e dos Municípios até 13 de novembro de 2019, data de publicação da Emenda Constitucional nº 103, de 2019, que assegure, por lei, aos seus segurados, os benefícios de aposentadorias e pensão por morte previstos no art. 40 da Constituição Federal.
- **Segurados:** os segurados em atividade que sejam servidores públicos titulares de cargo efetivo, membros da magistratura, do Ministério Público, da Defensoria Pública e dos Tribunais de Contas de quaisquer dos poderes da União, dos Estados, do Distrito Federal e dos Municípios, incluídas suas autarquias e fundações.
- **Beneficiários:** os segurados aposentados e os pensionistas amparados em RPPS.
- **RPPS em extinção:** o RPPS do ente federativo que deixou de assegurar em lei os benefícios de aposentadoria e pensão por morte a todos os segurados, mantendo a responsabilidade pelo pagamento dos benefícios concedidos, bem como daqueles cujos requisitos necessários à sua concessão foram implementados anteriormente à vigência da lei.
- **Unidade gestora:** entidade ou órgão único, de natureza pública, de cada ente federativo, abrangendo todos os poderes, órgãos e entidades autárquicas e fundacionais, que tenha por finalidade a administração, o gerenciamento e a operacionalização do RPPS, incluindo a arrecadação e gestão de recursos e fundos previdenciários, a concessão, o pagamento e a manutenção dos benefícios previdenciários.



- **Dirigentes da unidade gestora:** representante legal ou o detentor da autoridade mais elevada da unidade gestora do RPPS, e os demais integrantes do órgão ou instância superior de direção da unidade imediatamente a ele subordinados, correspondentes aos diretores no caso de diretoria executiva, ou aos cargos com funções de direção assemelhadas, em caso de outra denominação do órgão ou instância superior de direção.
- **Responsável pela gestão das aplicações dos recursos do RPPS:** o dirigente ou servidor da unidade gestora do RPPS formalmente designado para a função, por ato da autoridade competente.
- **Benefícios previdenciários:** aposentadorias e pensão por morte.
- **Cargo efetivo:** o conjunto de atribuições, deveres e responsabilidades específicas definidas em estatutos dos entes federativos cometidas a um servidor aprovado por meio de concurso público de provas ou de provas e títulos.
- **Carreira:** a sucessão de cargos efetivos, estruturados em níveis e graus segundo sua natureza, complexidade e o grau de responsabilidade, de acordo com o plano definido por lei de cada ente federativo.
- **Tempo de efetivo exercício no serviço público:** o tempo de exercício de cargo, inclusive militar, função ou emprego público, ainda que descontínuo, na Administração direta e indireta de qualquer dos entes federativos.
- **Remuneração do cargo efetivo:** o valor constituído pelo subsídio, pelos vencimentos e pelas vantagens pecuniárias permanentes do cargo, estabelecidos em lei de cada ente, acrescido dos adicionais de caráter individual e das vantagens pessoais permanentes.



- **Recursos previdenciários:** as contribuições e quaisquer valores, bens, ativos e seus rendimentos vinculados ao RPPS ou aos fundos previdenciários, de que trata o art. 6º da Lei nº 9.717, de 28 de novembro 1998, inclusive a totalidade dos créditos do ente instituidor do benefício, reconhecidos pelo regime de origem, relativos à compensação financeira prevista nos §§ 9º e 9º-A do art. 201 da Constituição Federal e os recursos destinados à taxa de administração.
- **Equilíbrio financeiro e atuarial:** a garantia de equivalência, a valor presente, entre o fluxo das receitas estimadas e das despesas projetadas, apuradas atuarialmente, que, juntamente com os bens, direitos e ativos vinculados, comparados às obrigações assumidas, evidenciem a solvência e a liquidez do plano de benefícios.
- **Taxa de administração:** o valor financiado por meio de alíquota de contribuição, a ser somada às alíquotas de cobertura do custo normal do RPPS ou outra forma prevista em lei de cada ente, para custeio das despesas correntes e de capital necessárias à organização, administração e ao funcionamento do regime, inclusive para conservação de seu patrimônio, observados limites anuais de gastos e a sua manutenção de forma segregada dos recursos destinados ao pagamento de benefícios.
- **Base de cálculo:** valor das parcelas da remuneração ou do subsídio adotadas como base para contribuição ao RPPS e para cálculo dos benefícios por meio de média aritmética.
- **Cálculo por integralidade:** regra de definição do valor inicial de proventos de aposentadoria e das pensões por morte, que corresponderão à remuneração do segurado no cargo efetivo, ao subsídio, ou ao provento, conforme previsto na regra vigente para concessão desses benefícios quando da implementação dos requisitos pelo segurado ou beneficiário.



- **Cálculo por média:** regra de definição dos proventos, que considera a média aritmética simples das bases de cálculo das contribuições aos regimes de previdência a que esteve filiado o segurado ou das bases para contribuições decorrentes das atividades militares de que tratam os arts. 42 e 142 da Constituição Federal, atualizadas monetariamente, correspondentes a todo o período contributivo, ou a parte deste, conforme regra vigente na data do implemento dos requisitos de aposentadoria.
- **Paridade:** forma de revisão dos proventos de aposentadoria e das pensões por morte aos quais foi assegurada a aplicação dessa regra, que ocorrerá na mesma proporção e na mesma data, sempre que se modificar a remuneração ou subsídio dos segurados em atividade, sendo também estendidos aos aposentados e pensionistas quaisquer benefícios ou vantagens posteriormente concedidos aos segurados, inclusive quando decorrentes da transformação ou reclassificação do cargo ou função em que se deu a aposentadoria ou que serviu de referência para a concessão de pensão por morte, desde que tenham natureza permanente e geral e sejam compatíveis com o regime jurídico dos segurados em atividade, na forma da lei.
- **Reajustamento anual:** forma de revisão dos proventos e das pensões por morte aos quais não foi garantida a aplicação da paridade, para preservar, em caráter permanente, o valor real desses benefícios, conforme índice definido na legislação de cada ente federativo.
- **Proventos integrais:** regra de definição do valor inicial de proventos, sem proporcionalização, que corresponderão à 100% (cem por cento) do valor calculado conforme inciso XVIII ou, pelo menos a 100% do valor calculado conforme inciso XIX, de acordo com a regra constitucional ou legal aplicável em cada hipótese.



- **Proventos proporcionais:** proventos de aposentadoria concedidos ao segurado que não cumpriu os requisitos para obtenção de proventos integrais, calculados conforme fração entre o tempo de contribuição do segurado e o tempo mínimo exigido para concessão de proventos integrais, calculado em dias, fração que será aplicada sobre a integralidade da remuneração do segurado ou sobre o resultado da média aritmética das bases de cálculo de contribuição com os percentuais a ela acrescidos, conforme regra constitucional ou legal aplicável em cada hipótese.
- **Contribuições normais:** as contribuições do ente e dos segurados e beneficiários destinadas à cobertura do custo normal do plano de benefícios, e as contribuições dos aposentados e pensionistas, inclusive em decorrência da ampliação da base de cálculo para o valor dos proventos de aposentadoria e de pensões por morte que supere o valor a partir do salário mínimo.
- **Contribuições suplementares:** as contribuições a cargo do ente destinadas à cobertura do custo suplementar, que corresponde às necessidades de custeio, atuarialmente calculadas, referentes ao tempo de serviço passado, ao equacionamento de deficit e outras finalidades para o equilíbrio do regime não incluídas nas contribuições normais.
- **Notificação de Ação Fiscal - NAF:** documento que instaura o Processo Administrativo Previdenciário - PAP, emitido por Auditor-Fiscal da Receita Federal do Brasil - AFRFB credenciado pela Secretaria de Previdência - SPREV do Ministério do Trabalho e Previdência - MTP.
- **Decisão-Notificação - DN:** ato pelo qual AFRFB designado pela SPREV decide sobre impugnação apresentada no PAP.



- **Decisão de Recurso - DR:** ato pelo qual a autoridade competente decide sobre o recurso administrativo no PAP.
- **Despacho-Justificativa:** ato praticado no PAP por AFRFB designado pela SPREV, homologado pela autoridade imediatamente superior e que não constitua DN ou DR.
- **Certificado de Regularidade Previdenciária - CRP:** documento instituído pelo Decreto no 3.788, de 11 de abril de 2001, que atesta, para os fins do disposto no art. 7º da Lei nº 9.717, de 1998, o cumprimento, pelos Estados, Distrito Federal e Municípios, dos critérios e exigências aplicáveis aos RPPS e aos seus fundos previdenciários, conforme previsão do inciso IV do art. 9º dessa Lei.



ANEXO 2

Estatísticas



ANEXO 2 – ESTATÍSTICAS

Observação: Os dados cadastrais estão posicionados em 31/12/2022.

Data Focal desta Reavaliação Atuarial: 31/12/2022.

• DISTRIBUIÇÃO ESTATÍSTICA DOS SEGURADOS

Tipo de Segurado	Quantidade	% de Servidores	Remuneração Média	Idade Média
Servidores Ativos	1.031	74,6%	3.450,41	44,9
Servidores Inativos	271	19,6%	3.270,45	67,2
Pensionistas	80	5,8%	1.699,06	56,6
GERAL	1.382	100,0%		

Distribuição por Tipo de Segurado

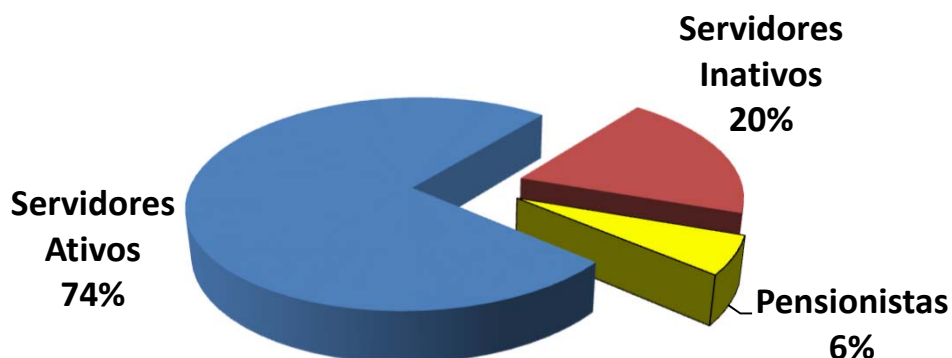



• **SERVIDORES ATIVOS**

Folha de Remuneração

Sevidore Ativos	Quantidade	Folha de Remuneração
População Masculina	336	1.026.770,86
População Feminina	695	2.530.606,50
GERAL	1.031	3.557.377,36

Distribuição de Média de Idades dos Servidores Ativos

Discrição	Média de Idade	Idade Projetada para Aposentadoria
Mais Novo	20,0	51,0
Média Idade	44,9	60,3
Mais Velho	74,0	75,0
Idade Mediana *	44,0	58,0
Idade Moda **	41,0	58,0
Desvio Padrão ***	9,3	4,0

* **MEDIANA** – É o valor central dentro de uma distribuição. Dentro de todas as idades de uma distribuição, a idade que representa a idade central é chamada Mediana. Ela se encontra entre as 50 % menores e 50 % maiores idades.

** **MODA** – É o valor que mais se repete dentro de uma distribuição. A idade da maioria.

* **DESVIO PADRÃO** – O Desvio Padrão serve para mostrar a variação de uma distribuição. Em tese, a média encontrada pode variar para mais ou para menos, dentro do Desvio Padrão.



• SERVIDORES INATIVOS e PENSIONISTAS

	APOSENTADOS	
QUANTIDADE APOSENTADOS	271	
FOLHA COM APOSENTADOS	886.292,47	
	IDADE	BENEFÍCIO (R\$)
MÍNIMO	45	1.212,00
MÉDIO	67	3.270,45
MÁXIMO	94	22.069,59
DESVIO PADRÃO	9	2.194,96
MODA	62	1.212,00
MEDIANA	67	2.573,04

	IDADE	BENEFÍCIO (R\$)
QTDE DE APOSENTADOS POR TEMPO CONTRIBUIÇÃO	157	
FOLHA COM APOSENTADOS TEMPO CONTRIBUIÇÃO	597.331,22	
MÍNIMO	45	1.212,00
MÉDIO	66	3.804,66
MÁXIMO	93	22.069,59
DESVIO PADRÃO	9	2.379,10
MODA	62	1.212,00
MEDIANA	66	3.580,30

	IDADE	BENEFÍCIO (R\$)
QTDE DE APOSENTADOS POR IDADE	38	
FOLHA COM APOSENTADOS POR IDADE	91.325,40	
MÍNIMO	51	1.212,00
MÉDIO	72	2.403,30
MÁXIMO	94	9.211,27
DESVIO PADRÃO	9	1.775,62
MODA	72	1.212,00
MEDIANA	72	1.447,51

	IDADE	BENEFÍCIO (R\$)
QTDE DE APOSENTADOS COMPULSÓRIOS	4	
FOLHA COM APOSENTADOS COMPULSÓRIOS	7.774,09	
MÍNIMO	72	1.348,85
MÉDIO	78	1.943,52
MÁXIMO	85	2.609,38
DESVIO PADRÃO	5	676,67
MODA	77	-
MEDIANA	77	1.907,93



Continuação (...)

	IDADE	BENEFÍCIO (R\$)
QTDE DE APOSENTADOS POR INVALIDEZ	72	
FOLHA COM APOSENTADOS POR INVALIDEZ	189.861,76	
MÍNIMO	47	1.212,00
MÉDIO	67	2.636,97
MÁXIMO	93	9.455,00
DESVIO PADRÃO	9	1.638,02
MODA	71	1.212,00
MEDIANA	66	2.233,25

	IDADE	BENEFÍCIO (R\$)
QTDE DE APOSENTADOS ESPECIAIS (Professores)	0	
FOLHA COM APOSENTADOS ESPECIAIS (Professores)	0,00	
MÍNIMO	0	-
MÉDIO	0	-
MÁXIMO	0	-
DESVIO PADRÃO	0	-
MODA	0	-
MEDIANA	0	-

	IDADE	BENEFÍCIO (R\$)
QTDE DE APOSENTADOS ESPECIAIS (Ativ. De Risco)	0	
FOLHA COM APOSENTADOS ESPECIAIS (Ativ. De Risco)	0,00	
MÍNIMO	0	-
MÉDIO	0	-
MÁXIMO	0	-
DESVIO PADRÃO	0	-
MODA	0	-
MEDIANA	0	-

	IDADE	BENEFÍCIO (R\$)
QTDE DE APOSENTADOS ESPECIAIS (Ativ. Prej. a Saude)	0	
FOLHA COM APOSENTADOS ESPECIAIS (Ativ. Prej. a Saude)	0,00	
MÍNIMO	0	-
MÉDIO	0	-
MÁXIMO	0	-
DESVIO PADRÃO	0	-
MODA	0	-
MEDIANA	0	-



		PENSIONISTAS	
QUANTIDADE PENSIONISTAS	80		
FOLHA COM PENSIONISTAS	135.924,99		
	IDADE	BENEFÍCIO (R\$)	
MÍNIMO	11	449,27	
MÉDIO	57	1.699,06	
MÁXIMO	94	5.641,66	
DESVIO PADRÃO	23	1.003,33	
MODA	57	1.212,00	
MEDIANA	61	1.287,26	

		IDADE	BENEFÍCIO (R\$)
QTDE DE PENSIONISTAS VITALÍCIOS	64		
FOLHA COM PENSIONISTAS VITALÍCIOS	111.790,30		
MÍNIMO	35	449,27	
MÉDIO	66	1.746,72	
MÁXIMO	94	5.641,66	
DESVIO PADRÃO	14	1.028,82	
MODA	57	1.212,00	
MEDIANA	65	1.287,26	

		IDADE	BENEFÍCIO (R\$)
QTDE DE PENSIONISTAS TEMPORÁRIOS	16		
FOLHA COM PENSIONISTAS TEMPORÁRIOS	24.134,69		
MÍNIMO	11	449,27	
MÉDIO	18	1.508,42	
MÁXIMO	25	2.769,41	
DESVIO PADRÃO	4	898,75	
MODA	19	449,27	
MEDIANA	19	1.233,43	

* O Valor médio dos Benefícios pode se apresentar abaixo do salário mínimo, devido poder constar mais de um pensionista da mesma hierarquia genealógica, o que acaba repartindo o valor do Benefício entre os seus dependentes e diminuindo a média dos valores.



• DISTRIBUIÇÃO DEMOGRÁFICA DOS SEGURADOS

Faixa Etária	Qtde	% de Servidores
Até 20 anos	2	0,1%
21 até 30 anos	44	3,2%
31 até 40 anos	304	22,0%
41 até 50 anos	403	29,2%
51 até 60 anos	212	15,4%
61 até 75 anos	66	4,8%
<i>Beneficiários até 65 anos</i>	<i>168</i>	<i>12,2%</i>
<i>Beneficiários acima de 65 anos</i>	<i>182</i>	<i>13,2%</i>
GERAL	1.381	100,0%

Distribuição Demográfica dos Segurados

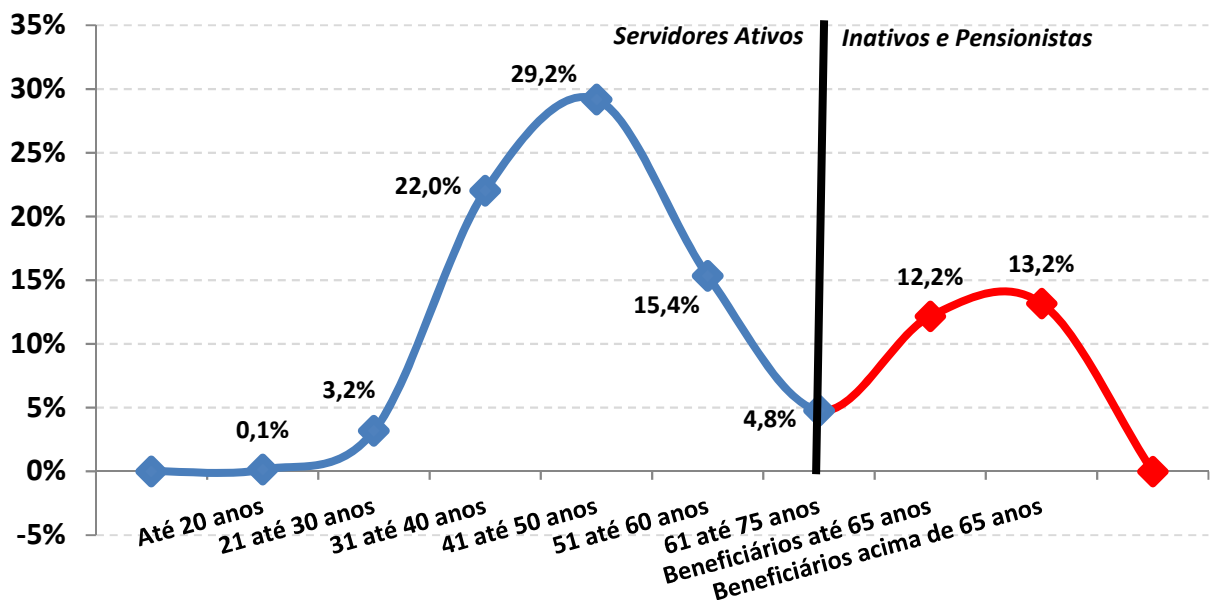



A Distribuição Demográfica de uma população serve para visualizar o comportamento de como esta distribuída a massa de pessoas por faixa etária. Esta distribuição mostra como reflete o comportamento em que essa população caminhará com o passar dos anos.

A Distribuição Demográfica dos Servidores Ativos e Inativos neste caso é bastante favorável, tendo em vista que a grande massa de servidores são Ativos e situam-se entre a faixa etária de 40 anos, enquanto os Inativos e Pensionistas representam a menor distribuição da massa.

Com a possibilidade praticamente certa de ocorrer novos entrados nesta população, ou seja, novos Servidores efetivos durante ao longo dos anos, a tendência é que o comportamento da Distribuição Demográfica puxe mais a onda para 'trás', aumentando ainda mais a receita do fundo. Esse tipo de gráfico nos mostra também como está à proporção dos 1031 Servidores Ativos em relação aos 351 INATIVOS e PENSIONISTAS e o resultado é PREOCUPANTE, tendo em vista que são 2,9 Servidores Ativos para cada Servidor Inativo, possibilitando assim, que os custos com aposentadorias e pensões, possam ser custeadas por regimes de capitalização.



Observação: Os dados cadastrais estão posicionados em 31/12/2022.

• **DISTRIBUIÇÃO DEMOGRÁFICA DOS SERVIDORES ATIVOS**

Distribuição dos Servidores Ativos

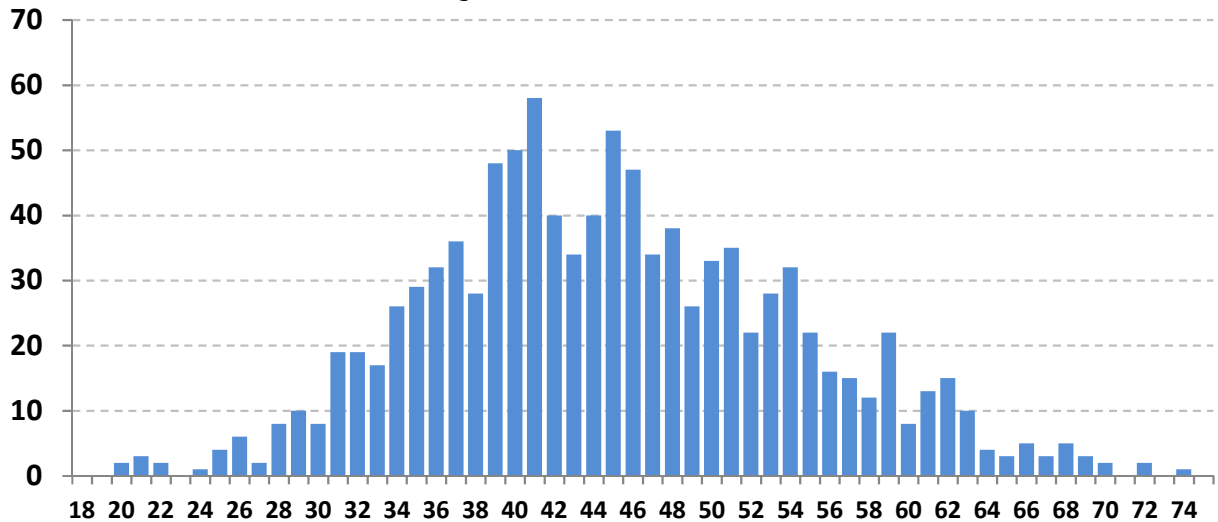

Este gráfico distribuiu os 1031 Servidores ativos por idade. O eixo x mostra a idade atual dos Servidores Ativos e o eixo y mostra a quantidade de pessoas na idade.

Vemos claramente, que o pico da maioria dos ativos, encontra-se com 41 anos, com aproximadamente 58 pessoas.

A minoria dos Servidores ativos se encontra depois da faixa dos 60 anos, o que também é satisfatório, pois tira a iminência do risco de aposentadoria á curto prazo ser enorme.

Essa proporção é favorável para o custeio do plano, pois a maioria dos ativos que vão contribuir por mais tempo se encontram entre as idades de 30 á 45 anos enquanto os ativos que representam o risco iminente de aposentadoria estão em menor quantidade.



Observação: Os dados cadastrais estão posicionados em 31/12/2022.

• DISTRIBUIÇÃO DEMOGRÁFICA DOS SERVIDORES INATIVOS e PENSIONISTAS

Distribuição dos Serv. Inativos e Pensionistas

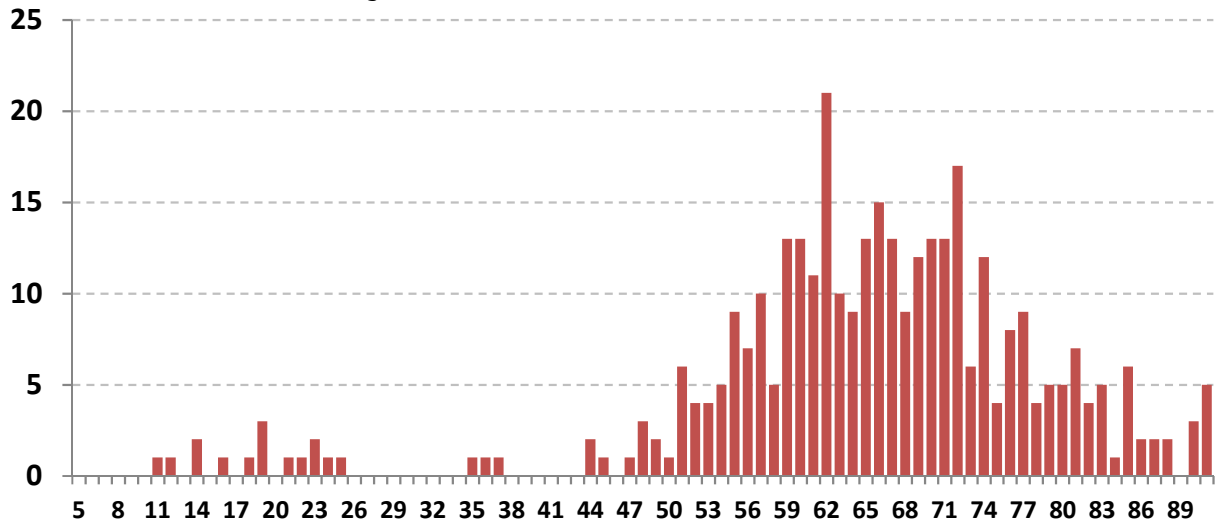

Este gráfico distribuiu os 351 Inativos e Pensionistas por idade. O eixo x mostra a idade atual dos Inativos e Pensionistas e o eixo y mostra a quantidade de pessoas na idade.

Existem 16 pensionistas com menos de 25 anos recebendo Pensão por morte Temporária.

Há uma pequena desvantagem no plano, pois existem muito Inativos e Pensionistas com menos de 70 anos (230 pessoas ao todo, representando 65,5% dos Beneficiários). Quanto menor a idade dos Beneficiários, maior será a probabilidade de permanecer em tempo de Benefício e isso gera um custo mais elevado para a manutenção do plano, pois, os Benefícios Concedidos terão que ser estimados por mais tempo de vida.



Observação: Os dados cadastrais estão posicionados em 31/12/2022.

• DISTRIBUIÇÃO POR SEXO

Sexo	Número de Servidores	% de Servidores	Remuneração Média	Idade Média	Tempo de Casa Médio
Masculino	336	32,6%	3.055,87	46,4	14,8
Feminino	695	67,4%	3.641,16	44,2	11,7
GERAL	1.031	100,0%	3.450,41	44,9	12,7

Distribuição por Sexo

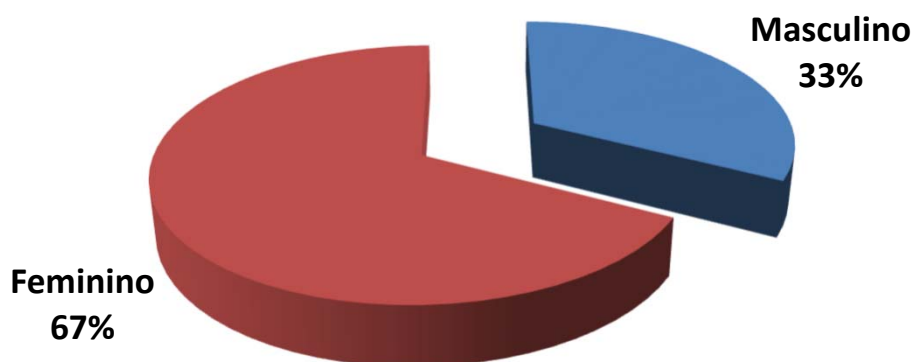

Exemplo de Leitura (cor vermelha)

Existem 695 Servidores Ativos do Sexo Feminino, que correspondem á 67,4% dos Servidores Ativos.

Essas servidoras recebem em média R\$ 3.641,16 e tem idade média de 44,2 anos.



Observação: Os dados cadastrais estão posicionados em 31/12/2022.

• DISTRIBUIÇÃO POR ESTADO CIVIL

Estado Civil	Número de Servidores	% de Servidores	Remuneração Média	Idade Média	Tempo de Casa Médio
Casados	546	53,0%	3.675,96	45,8	12,7
Solteiros	370	35,9%	3.212,61	42,9	12,4
Viúvos	7	0,7%	2.959,49	53,9	15,0
Outros	108	10,5%	3.156,67	46,9	13,8
GERAL	1.031	100,0%	3.450,41	44,9	12,7

Distribuição por Estado Civil

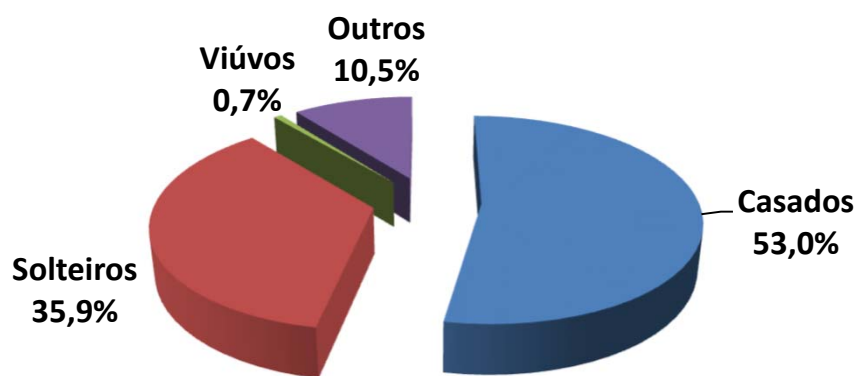

Exemplo de Leitura (cor azul)

Existem 546 Servidores Ativos Casados, que correspondem á 53,0% dos Servidores Ativos.

Esses servidores recebem em média R\$ 3.675,96 e tem idade média de 45,8 anos.



Observação: Os dados cadastrais estão posicionados em 31/12/2022.

• DISTRIBUIÇÃO POR SEXO E ATIVIDADE

Atividade e Sexo	Número de Servidores	% de Servidores	Remuneração Média	Idade Média	Idade Média Aposentadoria
Professores (Mas)	53	5,1%	4.034,24	46,1	61,8
Professoras (Fem)	354	34,3%	3.937,79	43,8	58,6
Ativ. Normal (Mas)	283	27,4%	2.872,64	46,4	63,7
Ativ. Normal (Fem)	341	33,1%	3.333,23	44,6	59,1
GERAL	1.031	100,0%	3.450,41	44,9	60,3

Distribuição por Sexo e Atividade

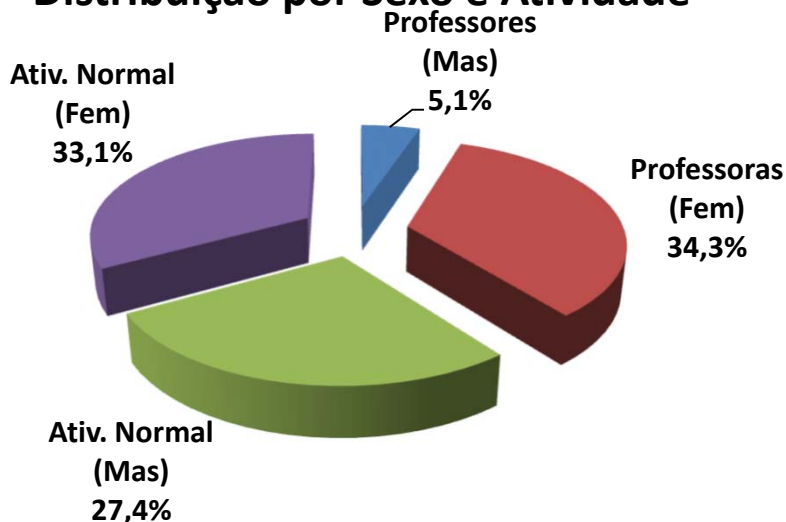

Exemplo de Leitura (cor azul)

Existem 53 Professores do sexo Masculino, que correspondem á 5,1% dos Servidores Ativos.

Esses servidores recebem em média R\$ 4.034,24 e tem idade média de 46,1 anos.



Observação: Os dados cadastrais estão posicionados em 31/12/2022.

• **DISTRIBUIÇÃO POR FAIXA ETÁRIA**

Faixa Etária	Número de Servidores	% de Servidores	Remuneração Média	Idade Média	Tempo de Casa Médio
Até 20 anos	2	0,2%	1.495,58	20,0	2,0
21 até 30 anos	44	4,3%	2.438,57	27,2	3,7
31 até 40 anos	304	29,5%	3.262,43	36,4	8,1
41 até 50 anos	403	39,1%	3.665,20	45,1	13,0
51 até 60 anos	212	20,6%	3.554,31	54,6	18,0
Mais de 60 anos	66	6,4%	3.404,85	64,2	21,8
GERAL	1.031	100,0%	3.450,41	44,9	12,7

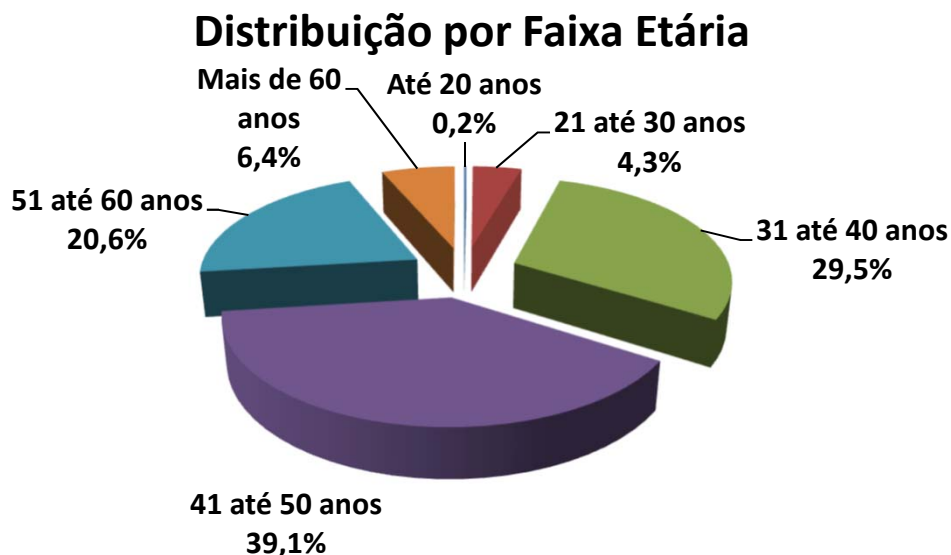

Exemplo de Leitura (cor azul)

Entre a Faixa Etária de 21 até 30 anos, existem 44 pessoas, ou 4,3% dos Servidores Ativos.

Esses servidores recebem em média R\$ 2.438,57 e tem idade média de 27,2 anos.



IMPACTO SOBRE O CUSTO

29,5% dos Servidores tem entre 31 á 40 anos. Se esta distribuição etária concentrasse a maior parte dos Servidores na faixa de até 30 anos, o impacto sobre o Custo seria de **redução**.

Considerando que a idade média dos Servidores é de 44,9 anos e a idade média de aposentadoria da massa é de 60,3 anos, temos em média 15,4 anos de Contribuição.

Este fato provoca um impacto de redução no custo da aposentadoria ao longo do tempo.



Observação: Os dados cadastrais estão posicionados em 31/12/2022.

• DISTRIBUIÇÃO POR FAIXA DE REMUNERAÇÃO

Salário Mínimo	Número de Servidores	% de Servidores	Remuneração Média	Idade Média	Idade Média Aposentadoria
Até 1 Salário Mínimo	33	3,2%	1.212,00	40,9	59,8
De 1 a 3 Salários M.	584	56,6%	2.161,95	44,7	61,0
De 3 a 5 Salários M.	321	31,1%	4.449,07	45,1	58,9
De 5 a 10 Salários M.	85	8,2%	8.320,56	46,2	60,9
De 10 a 20 Salários M.	8	0,8%	14.925,31	53,5	63,6
Acima de 20 Salários M	0	0,0%	-	0,0	0,0
GERAL	1.031	100,0%	3.450,41	44,9	60,3

Distribuição por Faixa Remuneração

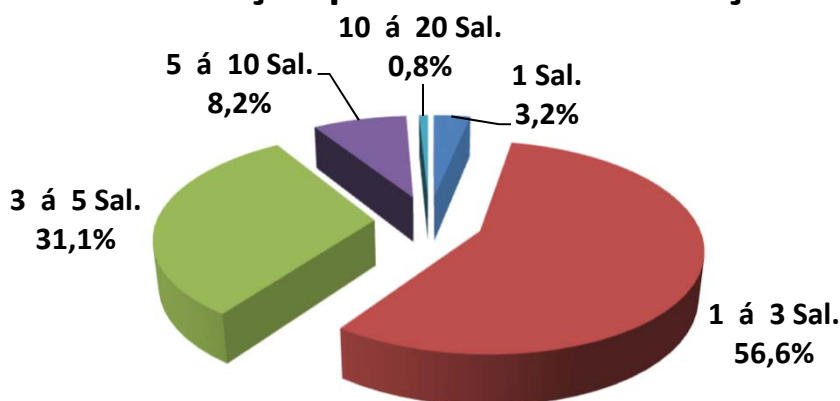

Exemplo de Leitura (cor vermelho)

Existe 584 Servidores Ativos, ou 56,6%, que recebem de 1 a 3 Salários Mínimos.

Esses servidores recebem em média R\$ 2.161,95 e tem idade média de 44,7 anos.

O Salario mínimo considerado é de R\$ 1.212,00, conforme valor vigente na DATA FOCAL desta Reavaliação Atuarial em 31/12/2022 .



Observação: Os dados cadastrais estão posicionados em 31/12/2022.

Dispersão das Remunerações por Idade

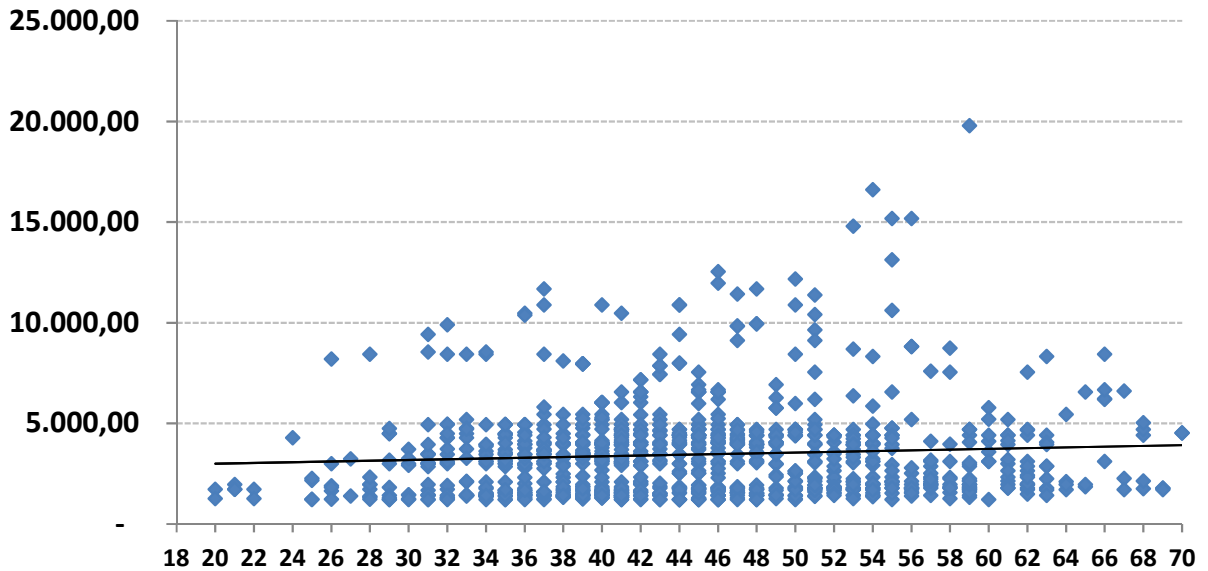

O gráfico acima, mostra como está a dispersão entre as remunerações e a idade dos Servidores Ativos. A linha disponibilizada no gráfico, mostra a média de remuneração. Nota-se que existem muitas remunerações bem acima da média, que distorcem o custo do plano.

Remunerações discrepantes em relação a média, geram impacto no custo do plano, devido que estas remunerações, quando se tornarem Benefícios, consumirão boa parte das contribuições dos Servidores Ativos que possuem remunerações próximas ou abaixo da média.



Observação: Os dados cadastrais estão posicionados em 31/12/2022.

• **DISTRIBUIÇÃO DOS SERVIDORES ATIVOS POR TIPO DE APOSENTADORIA (FUTURA)**

Tipo de Aposentadoria (Futura)	Número de Servidores	% de Servidores	Remuneração Média	Idade Média	Idade Média Aposentadoria
Por Tempo de Contribuição	829	80,4%	3.326,66	42,3	59,5
Por Idade	125	12,1%	3.750,02	57,1	64,8
Compulsório	34	3,3%	3.752,25	61,6	73,0
Especial (Prof.)	43	4,2%	4.726,60	46,3	53,2
GERAL	1.031	100,0%	3.450,41	44,9	60,3

Distribuição por Tipo de Aposentadoria (Futura)

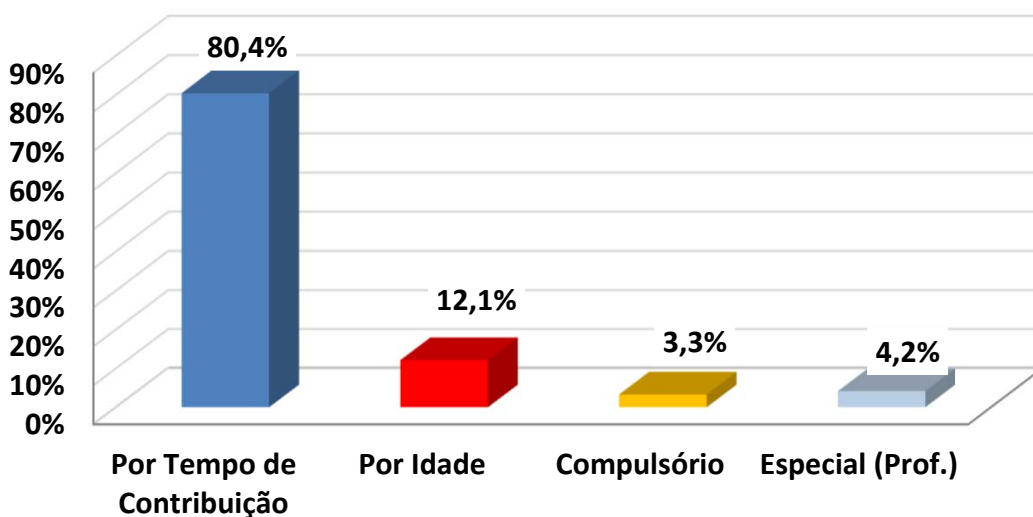

Exemplo de Leitura (cor azul)

Existem 829 pessoas que Aposentarão por Tempo de Contribuição, ou 80,4% dos Servidores Ativos.

Esses servidores recebem em média R\$ 3.326,66 e tem idade média de 42,3 anos.



IMPACTO SOBRE O CUSTO

Devido o fato de que a maioria dos Servidores Ativos (80,4%) deverão se aposentar por Aposentadoria por Tempo de Contribuição, com uma média de idade de aposentadoria relativamente jovem (59,5 anos), temos um tempo médio de contribuição menor (17,2 anos,) tendo em vista que a idade média destes Servidores é 42,3 anos.

Este fato causa impacto sobre as Despesas do plano, devido o valor do Benefício ser maior e a maioria dos Servidores aposentarem com uma idade relativamente jovem.



Observação: Os dados cadastrais estão posicionados em 31/12/2022.

• DISTRIBUIÇÃO DAS COBERTURAS DE PENSÃO POR MORTE (FUTURA)

Tipo de Cobertura / Aposentadoria	Número de Servidores	% de Servidores	Benefício Médio	Idade Média	Idade média do Dependente
Sem Cobertura	16	1,6%	-	0,0	0,0
Cobertura Pensão Vitalícia	723	70,1%	3.766,58	45,0	30,2
Cobertura Pensão Temporária	292	28,3%	3.752,52	44,8	10,0
GERAL	1.031	100,0%	3.731,97	44,9	24,4

Distribuição das Coberturas de Pensão

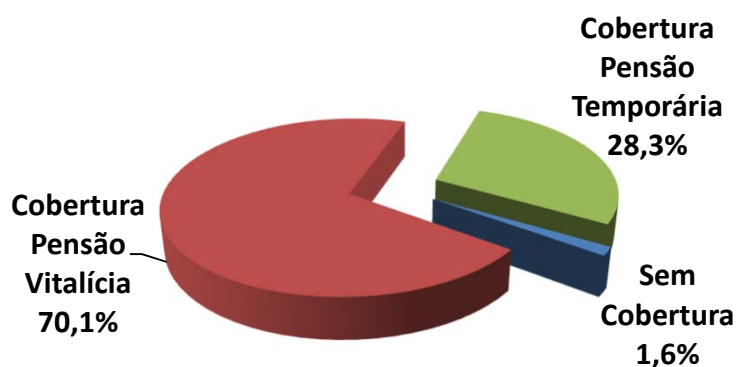

Exemplo de Leitura (cor vermelha)

Existem 723 ou 70,1% das Aposentadorias com cobertura revertida em Pensão por Morte Vitalícia.

Esses servidores receberão um Benefício médio de R\$ 3.766,58 referente a Aposentadoria.



IMPACTO SOBRE O CUSTO

98,4% dos Servidores Ativos possuem algum tipo de cobertura de pensão por Morte.

Essa cobertura elevada de Pensão, principalmente as Pensões por Morte Vitalícias (70,1%) geram impacto sobre o custo de Pensão por Morte, dos Servidores Ativos.



Observação: Os dados cadastrais estão posicionados em 31/12/2022.

• DISTRIBUIÇÃO DA RESPONSABILIDADE ATUARIAL POR TEMPO DE APOSENTADORIA A CONCEDER

Tempo para Aposentadoria (ANOS)	Número de Servidores	% de Servidores	Remuneração Média	Idade Média	Tempo de Casa Médio	Responsabilidade Atuarial	% VABF (A Conceder)
Até 1	3	0,3%	2.716,38	60,0	22,0	1.102.306,18	0,4%
1 até 3	82	8,0%	3.518,24	60,1	22,5	41.093.109,69	14,8%
3 até 5	54	5,2%	3.880,83	55,3	19,6	24.745.952,58	8,9%
5 até 8	89	8,6%	3.431,92	53,0	20,1	32.984.360,96	11,9%
8 até 10	74	7,2%	3.615,75	50,3	15,1	24.291.509,31	8,8%
10 até 14	181	17,6%	3.689,12	47,7	14,3	53.382.959,99	19,3%
14 até 18	203	19,7%	3.640,11	43,8	10,4	48.281.035,86	17,4%
18 até 22	125	12,1%	3.602,19	39,2	8,8	24.944.034,64	9,0%
22 até 26	114	11,1%	2.931,87	36,0	7,3	15.627.658,68	5,6%
26 até 30	66	6,4%	2.822,74	32,5	7,1	7.370.757,29	2,7%
Acima de 30	40	3,9%	2.517,04	27,2	4,1	3.044.439,82	1,1%
GERAL	1.031	100,0%	3.450,41	44,9	12,7	276.868.125,00	100,0%

Distribuição da Responsabilidade Atuarial

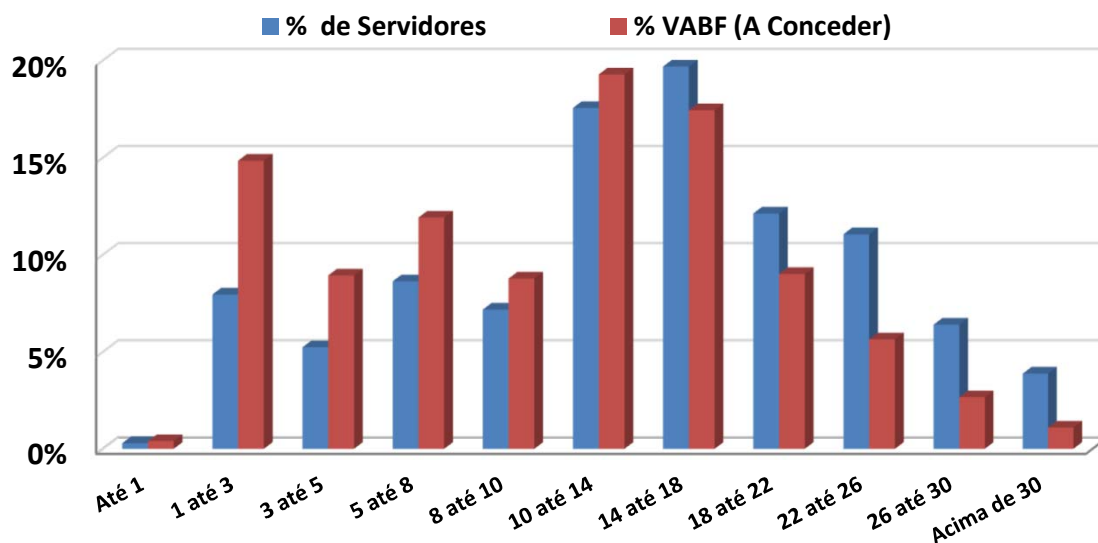



Observação: Os dados cadastrais estão posicionados em 31/12/2022.

Na faixa de 18 até 22 anos para a aposentadoria, existem 125 Servidores Ativos que correspondem á 12,1% dos Servidores, cujo VABF - VALOR ATUAL DOS BENEFÍCIOS FUTUROS á Conceder, correspondem a R\$ 24.944.034,64, ou 9,0% das Aposentadorias futuras do plano de Benefícios.

Na faixa acima de 30 anos para a aposentadoria, existem 40 Servidores Ativos que correspondem á 3,9% dos Servidores, cujo VABF - VALOR ATUAL DOS BENEFÍCIOS FUTUROS á Conceder, correspondem a R\$ 3.044.439,82, ou 1,1% das Aposentadorias futuras do plano de Benefícios.



Observação: Os dados cadastrais estão posicionados em 31/12/2022.

• DISTRIBUIÇÃO POR TIPO DE BENEFÍCIO CONCEDIDO

Tipo de Benefício Concedido	Número de Benefícios	% de Benefícios	Valor Médio do Benefício	Idade Média	Tempo Médio Benefício
Ap. por Tempo de Contribuição	157	44,7%	3.804,66	66,1	8,6
Ap. por Idade	38	10,8%	2.403,30	71,9	10,7
Ap. por Invalidez	72	20,5%	2.636,97	66,5	11,1
Ap. Compulsória	4	1,1%	1.943,52	77,8	9,5
Ap. Especial (Prof)	0	0,0%	-	0,0	0,0
Ap. Especial (Ativ. de risco)	0	0,0%	-	0,0	0,0
Ap. Especial (Ativ. Prejudicial a Saúde)	0	0,0%	-	0,0	0,0
Pensão Vitalícia	64	18,2%	1.746,72	66,1	8,8
Pensão Temporária	16	4,6%	1.508,42	18,4	5,0
GERAL	351	100,0%	2.912,30	64,8	9,2

Distribuição por Tipo de Benefício Concedido

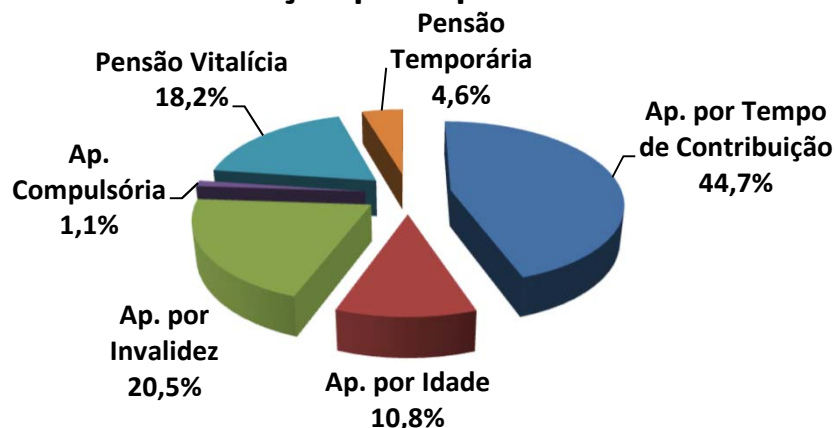

Exemplo de Leitura (cor azul)

Existem 157 Aposentadorias por Tempo de Contribuição (44,7% dos Benefícios Concedidos).

Esses Aposentados recebem um Benefício médio de R\$ 3.804,66 e tem idade média de 66,1 anos.



Observação: Os dados cadastrais estão posicionados em 31/12/2022.

• DISTRIBUIÇÃO POR FAIXA DE VALOR DE BENEFÍCIO CONCEDIDO

Salário Mínimo	Número de Benefícios	% de Benefícios	Valor Médio do Benefício	Idade Média	Tempo Médio de Benefício
Até 1 salário mínimo	79	22,5%	1.114,57	63,8	10,2
Acima de 1 até 2 Salários M.	108	30,8%	1.787,15	68,3	10,0
Acima de 2 até 3 Salários M.	55	15,7%	2.897,94	62,3	8,3
Acima de 3 até 4 Salários M.	51	14,5%	4.352,82	64,2	8,8
Acima de 4 até 5 Salários M.	46	13,1%	5.278,83	61,7	7,7
Acima de 5 até 6 Salários M.	1	0,3%	6.076,89	66,0	5,0
Acima de 6 até 7 Salários M.	3	0,9%	7.717,54	70,0	12,7
Acima de 7 até 8 Salários M.	6	1,7%	9.197,51	64,8	6,3
Acima de 8 até 9 Salários M.	1	0,3%	10.462,54	53,0	0,0
Acima de 9 até 10 Salários M.	0	0,0%	-	0,0	0,0
Acima de 10 até 15 Salários M.	0	0,0%	-	0,0	0,0
Acima de 15 Salários Míni.	1	0,3%	22.069,59	70,0	10,0
GERAL	351	100,0%	2.912,30	64,8	9,2

Distribuição por Faixa de Benefício

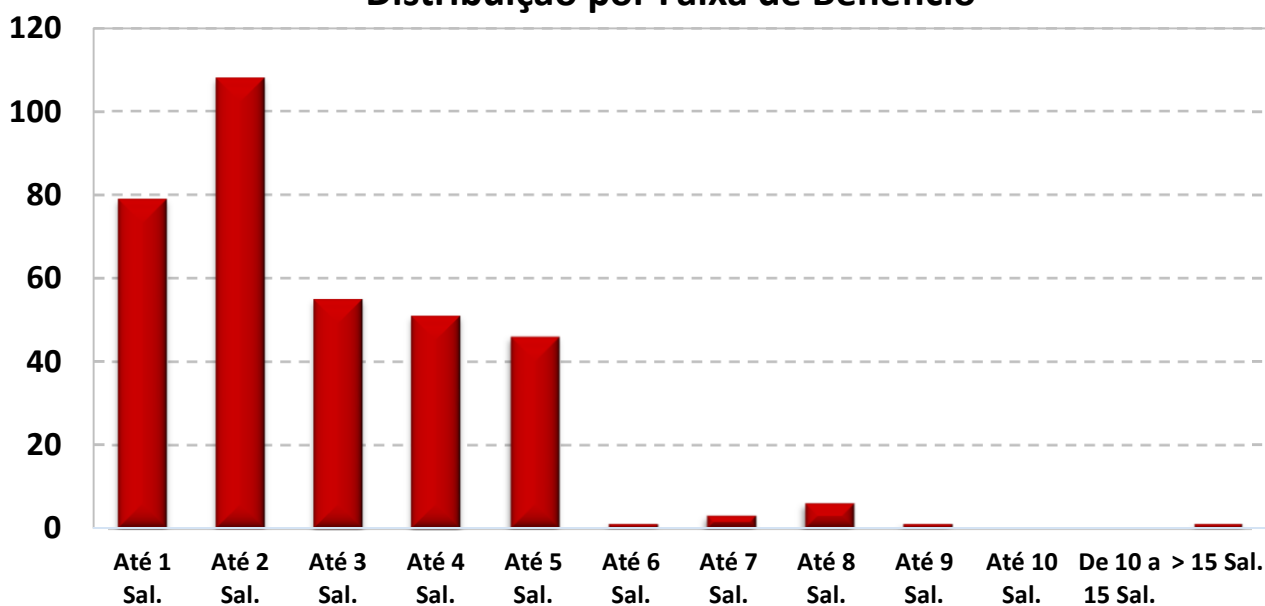

O Salário mínimo considerado é de R\$ 1.212,00, conforme valor vigente na DATA FOCAL desta Reavaliação Atuarial em 31/12/2022 .



Observação: Os dados cadastrais estão posicionados em 31/12/2022.

• DISTRIBUIÇÃO DA EXPECTATIVA DE TEMPORARIEDADE DAS APOSENTADORIAS

TIPO DE RESERVA	Qtde	Idade Atual	Expectativa de vida do Aposentado (anos)	Valor do Benefício	Expectativa do Fim do Benefício (Idade)	RESERVA MATEMÁTICA DE BENEFÍCIO CONCEDIDO
MENOR RESERVA	1	94,0	3,6	1.212,00	97,6	47.424,62
RESERVA DA MAIORIA	3	85,0	6,7	1.212,00	91,7	81.699,28
MAIOR RESERVA	1	70,0	14,1	22.069,59	84,1	2.395.313,28
Valores médios		67,2	18,8	3.270,45	86,0	471.074,68

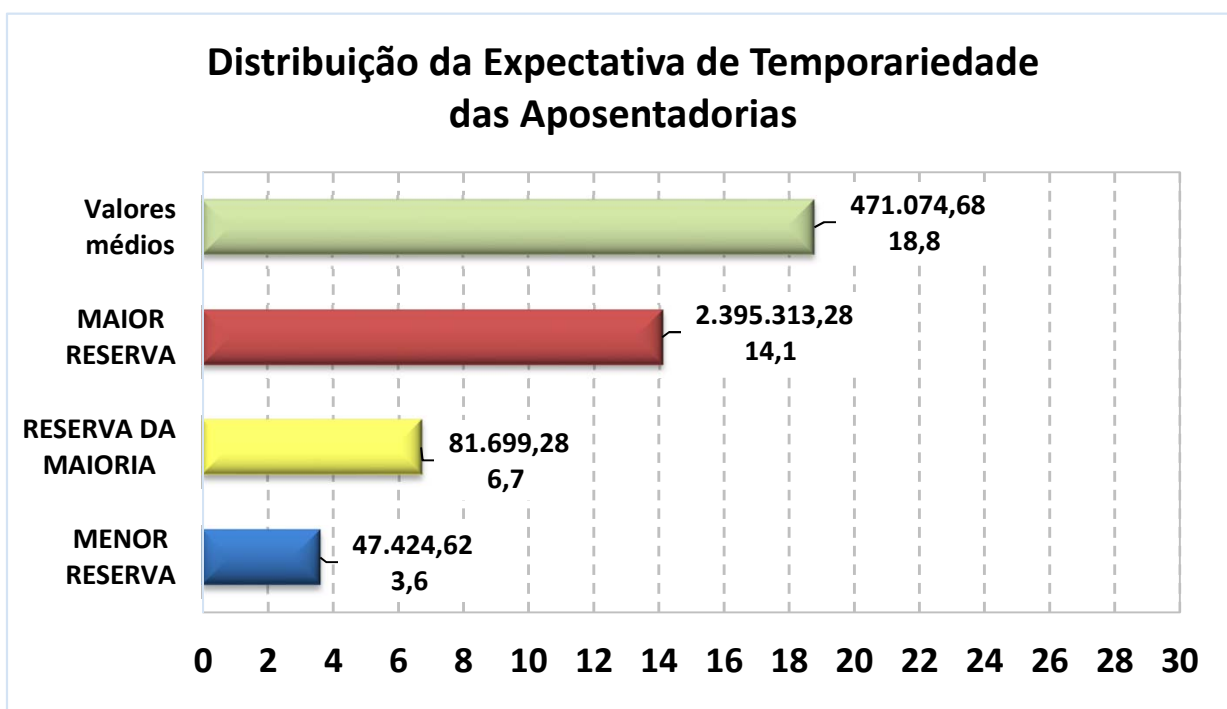

Exemplo de Leitura (Menor Reserva)

Existe 1 Aposentadoria Concedida no valor de R\$ 1.212,00, para uma pessoa com 94 anos, cuja

expectativa de vida é atingir 97,6 anos, gerando uma Reserva Matemática no valor de R\$ 47.424,62.



Observação: Os dados cadastrais estão posicionados em 31/12/2022.

• DISTRIBUIÇÃO DA EXPECTATIVA DE TEMPORARIEDADE DAS PENSÕES POR MORTE

TIPO DE RESERVA	Qtde	Idade Atual	Expectativa de duração da pensão (anos)*	Valor do Benefício	Expectativa do Fim do Benefício (Idade) *	RESERVA MATEMÁTICA DE BENEFÍCIO CONCEDIDO
MENOR RESERVA	3	0,0	0,0	2.769,41	0,0	-
RESERVA DA MAIORIA	3	0,0	0,0	2.769,41	0,0	-
MAIOR RESERVA	1	55,0	28,9	5.312,18	83,9	964.773,02
Valores médios		56,6	17,1	1.699,06	73,7	205.780,67

* A Expectativa do fim da Pensão por Morte é dividida em Temporária (Idade limite estabelecida em lei Municipal) e Vitalícia (expectativa de vida).

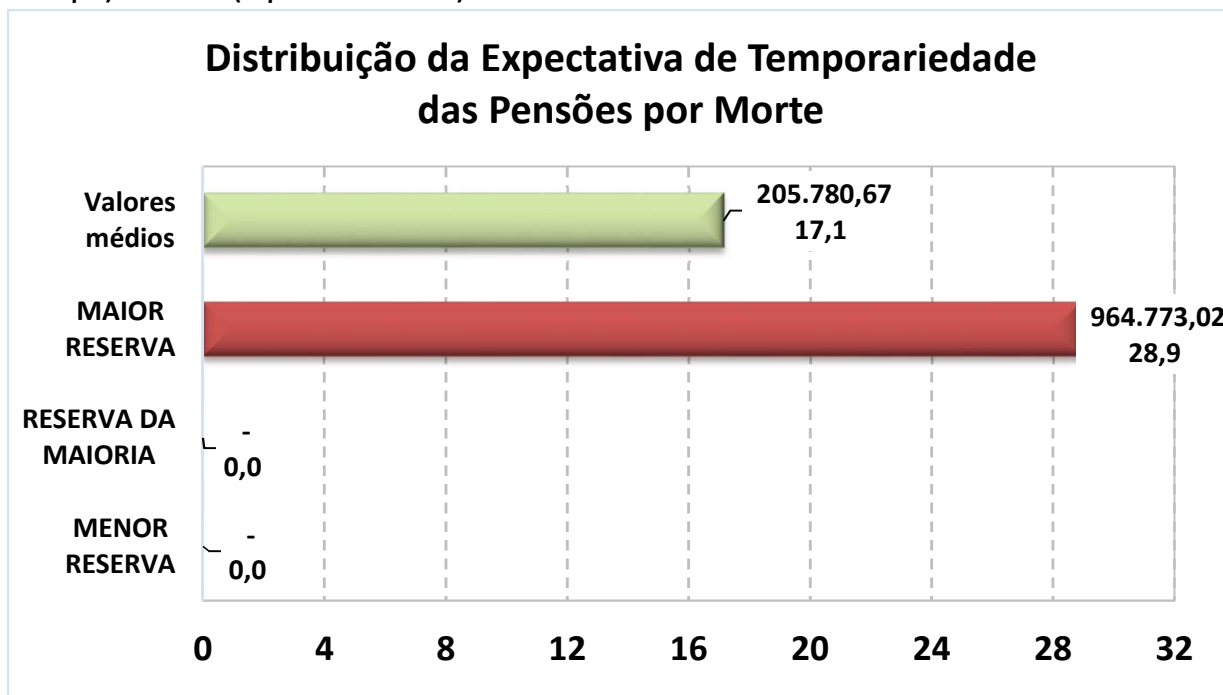

Exemplo de Leitura (Maior Reserva)

Existe 1 Pensão Concedida no valor de R\$ 5.312,18, para uma pessoa com 55 anos, cuja

expectativa de vida é atingir 83,9 anos, gerando uma Reserva Matemática no valor de R\$ 964.773,02.



Observação: Os dados cadastrais estão posicionados em 31/12/2022.

Data Focal desta Reavaliação Atuarial: 31/12/2022.

• DISTRIBUIÇÃO DE RISCO IMINENTE DE APOSENTADORIA

Abaixo, segue a estimativa da quantidade de Servidores Ativos Efetivos que estão em risco iminente de aposentadoria no exercício de 2023 e nos próximos três anos. Nesse caso, teremos um aumento das Obrigações Previdenciárias da ordem de R\$ 296.805,22 nos próximos três anos.

Estimativa de Aposentadoria de não inválidos para os próximos quatro anos

Nº	ANO	Quantidade de Aposentadoria Estimada *	Folha Mensal estimada de Proventos
1	2023	35	R\$ 131.869,38
2	2024	24	R\$ 84.920,12
3	2025	26	R\$ 80.015,72
4	2026	23	R\$ 72.338,34

** As informações acima, projetam a quantidade de aposentadoria de Servidores Ativos e podem divergir da realidade, caso não seja informado corretamente os dados para a realização do Cálculo Atuarial como: Data de Admissão no Serviço Público, Data de Admissão do Cargo atual, Data de Ingresso no RPPS e, principalmente, o TEMPO ANTERIOR DE CONTRIBUIÇÃO, ANTERIOR AO RPPS ATUAL.*

Outro fator que pode divergir da realidade de aposentadoria do Servidor ativo é a sua condição de professor. Como o modelo de base de dados da SPPS, não possui um campo informando se o professor exerceu sua função, até a idade de aposentadoria, integralmente em sala de aula, a planilha de cálculo considera que todos os professores informados, possuem o direito de se aposentar, 5 anos mais cedo do que os demais Servidores que não são professores.



ANEXO 3

Provisões Matemáticas a Contabilizar



ANEXO 3 – PROVISÕES MATEMÁTICAS A CONTABILIZAR

Observação: Data Focal desta Reavaliação Atuarial: 31/12/2022.

Plano de Custeio
Vigente

	Data Focal	31/12/2022
ATIVOS DO PLANO		64.405.828,36
(+) Bancos Conta Movimento - RPPS		-
(+) Investimentos e Aplicações (CP e LP)		62.656.281,00
(+) Crédito a Curto Prazo		185.792,64
(+) Crédito a Longo Prazo		1.563.754,72
(+) Imobilizado		-
2.2.7.2.1.00.00 PROVISÕES MATEMÁTICAS PREVIDENCIÁRIAS A LONGO PRAZO - CONSOLIDAÇÃO		77.671.607,64
2.2.7.2.1.01.00 PLANO FINANCEIRO - PROVISÕES DE BENEFÍCIOS CONCEDIDOS		-
2.2.7.2.1.01.01 (+) Aposentadorias/Pensões/Outros Benefícios Concedidos (Financeiro)		-
2.2.7.2.1.01.02 (-) Contribuições do Ente para o Plano Financeiro do RPPS		-
2.2.7.2.1.01.03 (-) Contribuições do Aposentado para o Plano Financeiro do RPPS		-
2.2.7.2.1.01.04 (-) Contribuições do Pensionista para o Plano Financeiro do RPPS		-
2.2.7.2.1.01.05 (-) Compensação Previdenciária do Plano Financeiro do RPPS		-
2.2.7.2.1.01.07 (-) Cobertura de Insuficiência Financeira		-
2.2.7.2.1.02.00 PLANO FINANCEIRO - PROVISÕES DE BENEFÍCIOS A CONCEDER		-
2.2.7.2.1.02.01 (+) Aposentadorias/Pensões/Outros Benefícios A Conceder (Financeiro)		-
2.2.7.2.1.02.02 (-) Contribuições do Ente para o Plano Financeiro do RPPS		-
2.2.7.2.1.02.03 (-) Contribuições do Ativo para o Plano Financeiro do RPPS		-
2.2.7.2.1.02.04 (-) Compensação Previdenciária do Plano Financeiro do RPPS		-
2.2.7.2.1.02.06 (-) Cobertura de Insuficiência Financeira		-
2.2.7.2.1.03.00 PLANO PREVIDENCIÁRIO - PROVISÕES DE BENEFÍCIOS CONCEDIDOS		144.123.691,61
2.2.7.2.1.03.01 (+) Aposentadorias/Pensões/Outros Benefícios Concedidos (Previdenciário)		144.607.878,08
2.2.7.2.1.03.02 (-) Contribuições do Ente para o Plano Previdenciário do RPPS		-
2.2.7.2.1.03.03 (-) Contribuições do Aposentado para o Plano Previdenciário do RPPS		(484.186,47)
2.2.7.2.1.03.04 (-) Contribuições do Pensionista para o Plano Previdenciário do RPPS		-
2.2.7.2.1.03.05 (-) Compensação Previdenciária do Plano Previdenciário do RPPS		-
2.2.7.2.1.03.07 (-) Aportes Financeiros para Cobertura Déficit Atuarial - Pl. Amortização		-
2.2.7.2.1.04.00 PLANO PREVIDENCIÁRIO - PROVISÕES DE BENEFÍCIOS A CONCEDER		132.449.468,76
2.2.7.2.1.04.01 (+) Aposentadorias/Pensões/Outros Benefícios A Conceder (Previdenciário)		310.016.837,67
2.2.7.2.1.04.02 (-) Contribuições do Ente para o Plano Previdenciário do RPPS		(91.624.911,11)
2.2.7.2.1.04.03 (-) Contribuições do Ativo para o Plano Previdenciário do RPPS		(64.279.310,62)
2.2.7.2.1.04.04 (-) Compensação Previdenciária do Plano Previdenciário do RPPS		(21.663.147,18)
2.2.7.2.1.04.06 (-) Aportes para Cobertura do Déficit Atuarial - Plano de Amortização		-
2.2.7.2.1.05.00 PLANO PREVIDENCIÁRIO - PLANO DE AMORTIZAÇÃO		(198.901.552,73)
2.2.7.2.1.05.98 (-) Outros Créditos do Plano de Amortização		(198.901.552,73)
2.2.7.2.1.06.00 PROVISÕES ATUARIAIS PARA AJUSTES DO PLANO FINANCEIRO		-
2.2.7.2.1.06.01 (-) Provisão Atuarial para Oscilação de Riscos		-
2.2.7.2.1.07.00 PROVISÕES ATUARIAIS PARA AJUSTES DO PLANO PREVIDENCIÁRIO		-
2.2.7.2.1.07.01 (+) Ajuste de Resultado Atuarial Superavitário		-
2.2.7.2.1.07.02 (+) Provisão Atuarial para Oscilação de Riscos		-
2.2.7.2.1.07.03 (+) Provisão Atuarial para Benefícios a Regularizar		-
2.2.7.2.1.07.04 (+) Provisão Atuarial para Contingências de Benefícios		-
2.2.7.2.1.07.98 (+) Outras Provisões Atuariais para Ajustes do Plano		-
RESULTADO ATUARIAL		(13.265.779,28)
Déficit Atuarial a Equacionar		(13.265.779,28)

119



ANEXO 4

Projeção da Evolução das Provisões Matemáticas para os próximos doze meses



ANEXO 4 – PROJEÇÃO DA EVOLUÇÃO DAS PROVISÕES MATEMÁTICAS PARA OS PRÓXIMOS DOZE MESES

Plano Previdenciário / Capitalizado - Benefícios Concedidos (Plano de Custeio Vigente)

Mês	2.2.7.2.1.03.00	2.2.7.2.1.03.01	2.2.7.2.1.03.02	2.2.7.2.1.03.03	2.2.7.2.1.03.04	2.2.7.2.1.03.05	2.2.7.2.1.03.06
	PMBC	VABF – Concedidos	VACF – Ente Público	VACF – Serv. Inativo	VACF – Pensionista	Compensação Previdenciária	Parcelamento de Débitos
0	145.092.064,55	144.607.878,08	-	(484.186,47)	-	-	-
1	146.324.744,23	145.836.778,64	-	(487.965,59)	-	-	-
2	147.557.423,92	147.065.679,20	-	(491.744,72)	-	-	-
3	148.790.103,60	148.294.579,76	-	(495.523,84)	-	-	-
4	150.022.783,28	149.523.480,32	-	(499.302,96)	-	-	-
5	151.255.462,96	150.752.380,88	-	(503.082,09)	-	-	-
6	152.488.142,65	151.981.281,44	-	(506.861,21)	-	-	-
7	153.720.822,33	153.210.181,99	-	(510.640,33)	-	-	-
8	154.953.502,01	154.439.082,55	-	(514.419,46)	-	-	-
9	156.186.181,69	155.667.983,11	-	(518.198,58)	-	-	-
10	157.418.861,38	156.896.883,67	-	(521.977,70)	-	-	-
11	158.651.541,06	158.125.784,23	-	(525.756,83)	-	-	-
12	159.884.220,74	159.354.684,79	-	(529.535,95)	-	-	-



Plano Previdenciário / Capitalizado - Benefícios a Conceder (Plano de Custeio Vigente)

Mês	2.2.7.2.1.04.00	2.2.7.2.1.04.01	2.2.7.2.1.04.02	2.2.7.2.1.04.03	2.2.7.2.1.04.04	2.2.7.2.1.04.05	2.2.7.2.1.05.00	PROVISÕES MATEMÁTICAS PREVIDENCIÁRIAS	PROVISÕES MATEMÁTICAS PREVIDENCIÁRIAS, AMORTIZADAS PELO PLANO DE AMORTIZAÇÃO
	PMBAC	VABF – A Conceder	VACF – Ente Público	VACF – Servidores Ativos	Compensação Previdenciária	Parcelamento de Débitos	Plano de Amortização		
0	487.584.206,58	310.016.837,67	(91.624.911,11)	(64.279.310,62)	(21.663.147,18)	(1.749.547,36)	(198.901.552,73)	632.676.271,13	433.774.718,40
1	504.431.798,57	321.476.298,60	(94.335.618,02)	(66.181.002,74)	(22.438.879,20)	(1.734.064,64)	(200.113.586,64)	650.756.542,80	450.642.956,16
2	521.279.390,55	332.935.759,54	(97.046.324,93)	(68.082.694,86)	(23.214.611,22)	(1.718.581,92)	(201.325.620,54)	668.836.814,47	467.511.193,92
3	538.126.982,54	344.395.220,47	(99.757.031,84)	(69.984.386,98)	(23.990.343,24)	(1.703.099,20)	(202.537.654,45)	686.917.086,13	484.379.431,68
4	554.974.574,52	355.854.681,40	(102.467.738,75)	(71.886.079,10)	(24.766.075,26)	(1.687.616,48)	(203.749.688,36)	704.997.357,80	501.247.669,44
5	571.822.166,51	367.314.142,34	(105.178.445,66)	(73.787.771,22)	(25.541.807,28)	(1.672.133,76)	(204.961.722,27)	723.077.629,47	518.115.907,20
6	588.669.758,49	378.773.603,27	(107.889.152,58)	(75.689.463,35)	(26.317.539,30)	(1.656.651,04)	(206.173.756,17)	741.157.901,14	534.984.144,96
7	605.517.350,48	390.233.064,20	(110.599.859,49)	(77.591.155,47)	(27.093.271,32)	(1.641.168,32)	(207.385.790,08)	759.238.172,80	551.852.382,72
8	622.364.942,46	401.692.525,14	(113.310.566,40)	(79.492.847,59)	(27.869.003,34)	(1.625.685,60)	(208.597.823,99)	777.318.444,47	568.720.620,48
9	639.212.534,45	413.151.986,07	(116.021.273,31)	(81.394.539,71)	(28.644.735,36)	(1.610.202,88)	(209.809.857,89)	795.398.716,14	585.588.858,24
10	656.060.126,43	424.611.447,00	(118.731.980,22)	(83.296.231,83)	(29.420.467,38)	(1.594.720,16)	(211.021.891,80)	813.478.987,81	602.457.096,00
11	672.907.718,42	436.070.907,94	(121.442.687,13)	(85.197.923,95)	(30.196.199,40)	(1.579.237,44)	(212.233.925,71)	831.559.259,47	619.325.333,76
12	689.755.310,40	447.530.368,87	(124.153.394,04)	(87.099.616,07)	(30.971.931,42)	(1.563.754,72)	(213.445.959,62)	849.639.531,14	636.193.571,52



ANEXO 5

Resumo dos Fluxos Atuariais e da População Coberta



ANEXO 5 – 5.1 - PROJEÇÃO ATUARIAL - PLANO DE CUSTEIO VIGENTE 31/12/2022 - GERAÇÃO ATUAL

RECEITAS PROJETADAS - PLANO VIGENTE (Geração Atual)								DESPESAS PROJETADAS - PLANO VIGENTE (Geração Atual)					1 de 4	
Ano	Total Serv. Ativos	Contribuição Servidores (R\$)	Contribuição Patronal (R\$)	Contribuição Aporte Financeiro	Rentabilidade 5,18% a.a.	Compensação, Créditos e Parcelamentos	TOTAL RECEITA	Total Inativos e Pensionistas	Despesa Inativos	Despesa Pensionistas	Despesa Auxílios e Salários	DESPESAS ADM.	TOTAL DESPESA	PATRIMÔNIO
2023	999	4.851.228	7.969.244	3.930.902	3.315.231	819.872	20.886.476	384	13.141.574	1.799.380	-	1.285.982	16.226.935	67.315.821,78
2024	995	4.887.970	8.029.602	5.371.462	3.629.418	819.872	22.738.324	376	13.355.261	1.822.616	-	1.180.860	16.358.737	73.695.408,05
2025	971	4.813.733	7.907.651	6.840.440	3.965.957	819.872	24.347.653	397	14.556.574	1.765.370	-	1.192.279	17.514.224	80.528.837,04
2026	945	4.745.209	7.795.084	10.005.913	4.420.149	819.872	27.786.227	417	15.703.268	1.658.924	-	1.201.663	18.563.855	89.751.208,33
2027	922	4.680.163	7.688.232	11.549.682	4.913.312	819.872	29.651.261	437	16.758.696	1.668.867	-	1.210.009	19.637.572	99.764.897,73
2028	891	4.525.623	7.434.365	13.609.375	5.420.058	819.872	31.809.293	467	18.614.241	1.686.081	-	1.219.490	21.519.812	110.054.378,80
2029	863	4.420.791	7.262.155	15.709.107	5.969.488	819.872	34.181.413	493	20.100.096	1.696.273	-	1.228.847	23.025.215	121.210.576,74
2030	831	4.317.145	7.091.892	17.849.473	6.568.207	819.872	36.646.589	521	21.566.219	1.683.669	-	1.239.708	24.489.596	133.367.569,85
2031	802	4.193.536	6.888.837	20.031.076	7.215.547	819.872	39.148.868	545	23.089.958	1.664.716	-	1.249.933	26.004.607	146.511.830,19
2032	771	4.048.782	6.651.044	22.760.310	7.928.732	711.493	42.100.360	572	24.742.579	1.618.993	-	1.257.555	27.619.127	160.993.064,04
2033	728	3.857.092	6.336.150	25.542.125	8.686.260	634.079	45.055.706	609	26.818.059	1.592.654	-	1.263.374	29.674.087	176.374.683,17
2034	689	3.665.820	6.021.942	28.377.301	9.498.030	634.079	48.197.172	641	28.889.353	1.555.308	-	1.269.504	31.714.164	192.857.691,00
2035	639	3.429.969	5.634.503	30.714.249	10.314.851	634.079	50.727.650	683	31.431.415	1.435.279	-	1.275.406	34.142.100	209.443.241,02
2036	587	3.168.028	5.204.206	33.274.048	11.139.540	634.079	53.419.901	724	33.957.583	1.436.012	-	1.280.965	36.674.560	226.188.581,39
2037	547	2.936.047	4.823.124	33.606.789	11.877.919	634.079	53.877.957	752	36.243.164	1.358.132	-	1.283.877	38.885.173	241.181.365,47
2038	501	2.688.129	4.415.862	33.942.856	12.523.526	634.079	54.204.452	787	38.496.102	1.313.418	-	1.285.853	41.095.372	254.290.445,98
2039	456	2.445.136	4.016.691	34.282.285	13.078.400	634.079	54.456.591	816	40.607.407	1.297.525	-	1.284.941	43.189.873	265.557.164,31
2040	395	2.095.769	3.442.778	34.625.108	13.471.580	634.079	54.269.314	869	43.703.451	1.299.672	-	1.282.669	46.285.792	273.540.685,43
2041	344	1.803.748	2.963.067	34.971.359	13.768.764	634.079	54.141.017	901	45.575.268	1.250.296	-	1.281.111	48.106.675	279.575.027,74

.....



RECEITAS PROJETADAS - PLANO VIGENTE (Geração Atual)								DESPESAS PROJETADAS - PLANO VIGENTE (Geração Atual)					2 de 4	
Ano	Total Serv. Ativos	Contribuição Servidores (R\$)	Contribuição Patronal (R\$)	Contribuição Aporte Financeiro	Rentabilidade 5,18% a.a.	Compensação, Créditos e Parcelamentos	TOTAL RECEITA	Total Inativos e Pensionistas	Despesa Inativos	Despesa Pensionistas	Despesa Auxílios e Salários	DESPESAS ADM.	TOTAL DESPESA	PATRIMÔNIO
2042	304	1.560.361	2.563.247	35.321.073	13.962.718	634.079	54.041.478	930	47.607.246	1.231.529	-	1.264.466	50.103.240	283.513.265,62
2043	279	1.396.827	2.294.606	35.674.283	14.116.521	634.079	54.116.317	935	48.496.424	1.236.445	-	1.260.477	50.993.347	286.636.235,54
2044	248	1.206.710	1.982.295	36.031.026	14.214.982	634.079	54.069.093	949	49.582.800	1.238.416	-	1.248.626	52.069.842	288.635.485,85
2045	220	1.081.997	1.777.426	36.391.336	14.301.992	634.079	54.186.830	953	50.074.707	1.109.562	-	1.235.826	52.420.094	290.402.221,52
2046	187	936.651	1.538.663	36.755.250	14.379.751	634.079	54.244.394	958	50.333.607	1.111.482	-	1.220.412	52.665.501	291.981.114,09
2047	152	776.313	1.275.270	37.122.802	14.424.041	634.079	54.232.504	972	51.070.647	1.063.347	-	1.199.202	53.333.196	292.880.422,04
2048	131	670.002	1.100.630	-	12.497.347	634.079	14.902.058	978	51.794.606	1.045.168	-	1.183.828	54.023.602	253.758.877,37
2049	106	513.594	843.694	-	10.420.559	634.079	12.411.926	978	52.393.407	1.009.127	-	1.178.614	54.581.148	211.589.655,71
2050	76	328.290	539.291	-	8.189.307	634.079	9.690.967	976	52.858.653	976.501	-	1.161.431	54.996.586	166.284.036,84
2051	63	282.496	464.064	-	5.844.660	634.079	7.225.299	964	52.751.455	945.563	-	1.136.392	54.833.410	118.675.925,89
2052	51	223.018	366.359	-	3.386.269	634.079	4.609.724	958	52.545.889	856.210	-	1.125.303	54.527.402	68.758.248,31
2053	40	187.048	307.268	-	930.267	634.079	2.058.662	913	49.950.555	868.674	-	1.108.591	51.927.819	18.889.090,81
2054	32	148.320	243.649	-	-	634.079	1.026.048	916	50.477.809	777.502	-	1.050.393	52.305.704	(32.390.564,97)
2055	25	109.831	180.423	-	-	634.079	924.333	891	49.600.907	709.820	-	1.052.073	51.362.801	(82.829.032,88)
2056	20	85.442	140.357	-	-	634.079	859.878	866	48.192.951	633.021	-	1.026.184	49.852.155	(131.821.310,64)
2057	16	65.875	108.214	-	-	634.079	808.168	841	47.157.820	645.931	-	992.054	48.795.806	(179.808.948,83)
2058	12	39.303	64.565	-	-	-	103.868	811	45.530.745	631.741	-	968.052	47.130.539	(226.835.619,31)
2059	10	29.541	48.528	-	-	-	78.069	774	43.809.101	598.294	-	930.396	45.337.791	(272.095.341,06)
2060	7	18.957	31.142	-	-	-	50.099	740	42.464.208	538.167	-	893.519	43.895.894	(315.941.136,17)

.....



RECEITAS PROJETADAS - PLANO VIGENTE (Geração Atual)								DESPESAS PROJETADAS - PLANO VIGENTE (Geração Atual)					3 de 4	
Ano	Total Serv. Ativos	Contribuição Servidores (R\$)	Contribuição Patronal (R\$)	Contribuição Aporte Financeiro	Rentabilidade 5,18% a.a.	Compensação, Créditos e Parcelamentos	TOTAL RECEITA	Total Inativos e Pensionistas	Despesa Inativos	Despesa Pensionistas	Despesa Auxílios e Salários	DESPESAS ADM.	TOTAL DESPESA	PATRIMÔNIO
2061	3	10.340	16.985	-	-	-	27.325	709	40.800.387	543.169	-	863.494	42.207.050	(358.120.861,45)
2062	3	10.443	17.155	-	-	-	27.598	677	38.958.788	524.392	-	828.751	40.311.931	(398.405.194,54)
2063	3	10.548	17.327	-	-	-	27.874	636	36.510.239	524.870	-	791.562	37.826.671	(436.203.991,65)
2064	2	7.933	13.032	-	-	-	20.965	599	34.480.193	526.593	-	742.620	35.749.406	(471.932.432,17)
2065	-	-	-	-	-	-	-	555	32.108.445	498.673	-	701.578	33.308.696	(505.241.128,65)
2066	-	-	-	-	-	-	-	506	29.078.168	466.166	-	652.142	30.196.476	(535.437.604,48)
2067	-	-	-	-	-	-	-	466	26.682.504	464.519	-	590.887	27.737.910	(563.175.514,37)
2068	-	-	-	-	-	-	-	428	24.518.827	465.224	-	542.940	25.526.992	(588.702.505,97)
2069	-	-	-	-	-	-	-	386	22.073.815	461.835	-	499.681	23.035.330	(611.737.836,43)
2070	-	-	-	-	-	-	-	328	19.121.791	441.216	-	450.713	20.013.720	(631.751.556,24)
2071	-	-	-	-	-	-	-	278	16.176.859	425.513	-	391.260	16.993.632	(648.745.188,07)
2072	-	-	-	-	-	-	-	229	13.181.016	375.170	-	332.047	13.888.233	(662.633.420,83)
2073	-	-	-	-	-	-	-	198	11.509.984	366.325	-	271.124	12.147.432	(674.780.853,27)
2074	-	-	-	-	-	-	-	166	9.772.757	343.192	-	237.526	10.353.475	(685.134.327,93)
2075	-	-	-	-	-	-	-	143	8.474.928	343.420	-	202.319	9.020.667	(694.154.995,15)
2076	-	-	-	-	-	-	-	115	6.866.696	333.619	-	176.367	7.376.681	(701.531.676,51)
2077	-	-	-	-	-	-	-	87	5.235.626	316.777	-	144.006	5.696.409	(707.228.085,93)
2078	-	-	-	-	-	-	-	74	4.483.815	320.824	-	111.048	4.915.687	(712.143.772,83)
2079	-	-	-	-	-	-	-	59	3.596.055	322.002	-	96.093	4.014.150	(716.157.922,68)

.....



RECEITAS PROJETADAS - PLANO VIGENTE (Geração Atual)								DESPESAS PROJETADAS - PLANO VIGENTE (Geração Atual)					4 de 4	
Ano	Total Serv. Ativos	Contribuição Servidores (R\$)	Contribuição Patronal (R\$)	Contribuição Aporte Financeiro	Rentabilidade 5,18% a.a.	Compensação, Créditos e Parcelamentos	TOTAL RECEITA	Total Inativos e Pensionistas	Despesa Inativos	Despesa Pensionistas	Despesa Auxílios e Salários	DESPESAS ADM.	TOTAL DESPESA	PATRIMÔNIO
2080	-	-	-	-	-	-	-	40	2.443.695	317.445	-	78.361	2.839.501	(718.997.423,36)
2081	-	-	-	-	-	-	-	31	1.917.401	308.942	-	55.223	2.281.566	(721.278.989,06)
2082	-	-	-	-	-	-	-	23	1.425.385	318.436	-	44.527	1.788.348	(723.067.337,29)
2083	-	-	-	-	-	-	-	17	1.062.797	318.861	-	34.876	1.416.534	(724.483.871,72)
2084	-	-	-	-	-	-	-	14	889.859	307.408	-	27.633	1.224.900	(725.708.771,60)
2085	-	-	-	-	-	-	-	10	633.872	329.979	-	23.945	987.797	(726.696.568,13)
2086	-	-	-	-	-	-	-	8	506.084	356.396	-	19.277	881.757	(727.578.325,49)
2087	-	-	-	-	-	-	-	6	384.181	376.525	-	17.250	777.956	(728.356.281,34)
2088	-	-	-	-	-	-	-	4	268.326	3.140	-	15.214	286.680	(728.642.961,38)
2089	-	-	-	-	-	-	-	3	202.613	2.479	-	5.429	210.521	(728.853.482,81)
2090	-	-	-	-	-	-	-	2	135.970	1.757	-	4.102	141.828	(728.995.310,92)
2091	-	-	-	-	-	-	-	-	-	-	-	2.755	2.755	(728.998.065,45)
2092	-	-	-	-	-	-	-	-	-	-	-	-	-	(728.998.065,45)
2093	-	-	-	-	-	-	-	-	-	-	-	-	-	(728.998.065,45)
2094	-	-	-	-	-	-	-	-	-	-	-	-	-	(728.998.065,45)
2095	-	-	-	-	-	-	-	-	-	-	-	-	-	(728.998.065,45)
2096	-	-	-	-	-	-	-	-	-	-	-	-	-	(728.998.065,45)
2097	-	-	-	-	-	-	-	-	-	-	-	-	-	(728.998.065,45)
2098	-	-	-	-	-	-	-	-	-	-	-	-	-	(728.998.065,45)



5.2 - PROJEÇÃO ATUARIAL - PLANO DE CUSTEIO VIGENTE 31/12/2022 - GERAÇÃO ATUAL E FUTURA

RECEITAS PROJETADAS - PLANO VIGENTE (Geração Atual + Geração Futura)								DESPESAS PROJETADAS - PLANO VIGENTE (Geração Atual + Geração Futura)					1 de 4	
Ano	Total Serv. Ativos	Contribuição Servidores (R\$)	Contribuição Patronal (R\$)	Contribuição Aporte Financeiro	Rentabilidade 5,18% a.a.	Compensação, Créditos e Parcelamentos	TOTAL RECEITA	Total Inativos e Pensionistas	Despesa Inativos	Despesa Pensionistas	Despesa Auxílios e Salários	DESPESAS ADM.	TOTAL DESPESA	PATRIMÔNIO
2023	1.031	5.029.751	8.262.509	3.930.902	3.339.576	819.872	21.382.610	384	13.142.419	1.800.331	-	1.285.982	16.228.732	67.810.159,10
2024	1.031	5.083.827	8.351.341	5.371.462	3.680.045	819.872	23.306.547	377	13.356.169	1.823.790	-	1.213.355	16.393.314	74.723.392,48
2025	1.031	5.132.923	8.431.993	6.840.440	4.060.867	819.872	25.286.095	397	14.557.926	1.767.639	-	1.227.931	17.553.497	82.455.990,94
2026	1.031	5.181.889	8.512.430	10.005.913	4.576.503	819.872	29.096.605	417	15.705.032	1.661.819	-	1.259.770	18.626.621	92.925.975,03
2027	1.031	5.224.649	8.582.673	11.549.682	5.147.893	819.872	31.324.768	437	16.760.836	1.672.347	-	1.289.499	19.722.682	104.528.061,13
2028	1.031	5.266.365	8.651.201	13.609.375	5.762.660	819.872	34.109.473	467	18.617.190	1.690.824	-	1.318.600	21.626.614	117.010.919,83
2029	1.031	5.317.562	8.735.304	15.709.107	6.445.137	819.872	37.026.982	493	20.103.480	1.702.100	-	1.363.681	23.169.262	130.868.640,17
2030	1.031	5.368.009	8.818.174	17.849.473	7.203.348	819.872	40.058.876	521	21.570.094	1.690.360	-	1.402.941	24.663.394	146.264.121,83
2031	1.031	5.409.086	8.885.653	20.031.076	8.039.475	819.872	43.185.161	545	23.094.508	1.671.875	-	1.441.211	26.207.594	163.241.688,89
2032	1.031	5.448.014	8.949.602	22.760.310	8.974.703	711.493	46.844.122	572	24.748.082	1.627.405	-	1.478.798	27.854.285	182.231.525,94
2033	1.031	5.483.798	9.008.385	25.542.125	9.994.948	634.079	50.663.336	609	26.824.514	1.604.676	-	1.518.058	29.947.248	202.947.613,69
2034	1.031	5.528.977	9.082.602	28.377.301	11.113.246	634.079	54.736.206	641	28.896.709	1.566.801	-	1.565.638	32.029.148	225.654.671,51
2035	1.031	5.575.677	9.159.316	30.714.249	12.288.748	634.079	58.372.068	684	31.439.786	1.449.159	-	1.614.539	34.503.483	249.523.256,86
2036	1.031	5.622.890	9.236.874	33.274.048	13.530.179	634.079	62.298.070	724	33.967.318	1.451.925	-	1.671.538	37.090.781	274.730.545,86
2037	1.031	5.664.170	9.304.686	33.606.789	14.741.247	634.079	63.950.970	752	36.253.930	1.375.558	-	1.730.728	39.360.216	299.321.299,86
2038	1.031	5.696.901	9.358.455	33.942.856	15.919.685	634.079	65.551.976	788	38.508.279	1.333.055	-	1.782.439	41.623.773	323.249.502,93
2039	1.031	5.738.727	9.427.163	34.282.285	17.071.111	634.079	67.153.365	817	40.621.323	1.319.680	-	1.832.627	43.773.630	346.629.237,77
2040	1.031	5.771.937	9.481.718	34.625.108	18.141.196	634.079	68.654.038	870	43.718.819	1.324.892	-	1.882.225	46.925.936	368.357.339,50
2041	1.031	5.803.392	9.533.389	34.971.359	19.190.832	634.079	70.133.051	901	45.591.970	1.277.895	-	1.950.317	48.820.182	389.670.207,79

.....



RECEITAS PROJETADAS - PLANO VIGENTE (Geração Atual + Geração Futura)								DESPESAS PROJETADAS - PLANO VIGENTE (Geração Atual + Geração Futura)					2 de 4	
Ano	Total Serv. Ativos	Contribuição Servidores (R\$)	Contribuição Patronal (R\$)	Contribuição Aporte Financeiro	Rentabilidade 5,18% a.a.	Compensação, Créditos e Parcelamentos	TOTAL RECEITA	Total Inativos e Pensionistas	Despesa Inativos	Despesa Pensionistas	Despesa Auxílios e Salários	DESPESAS ADM.	TOTAL DESPESA	PATRIMÔNIO
2042	1.031	5.831.155	9.578.998	35.321.073	20.210.083	634.079	71.575.388	931	47.625.292	1.261.610	-	1.992.559	50.879.461	410.366.135,09
2043	1.031	5.875.472	9.651.798	35.674.283	21.257.604	634.079	73.093.236	936	48.515.998	1.269.374	-	2.037.948	51.823.320	431.636.051,04
2044	1.031	5.913.353	9.714.026	36.031.026	22.325.122	634.079	74.617.605	950	49.603.649	1.274.004	-	2.063.975	52.941.629	453.312.026,97
2045	1.031	5.964.580	9.798.178	36.391.336	23.453.091	634.079	76.241.265	954	50.097.039	1.148.073	-	2.092.708	53.337.820	476.215.472,40
2046	1.031	6.012.637	9.877.123	36.755.250	24.650.354	634.079	77.929.444	959	50.357.073	1.152.549	-	2.109.371	53.618.993	500.525.923,08
2047	1.031	6.058.906	9.953.130	37.122.802	25.898.418	634.079	79.667.336	973	51.095.428	1.106.546	-	2.123.399	54.325.373	525.867.886,03
2048	1.031	6.117.003	10.048.567	-	25.258.231	634.079	42.057.880	979	51.820.368	1.090.862	-	2.145.659	55.056.889	512.868.877,41
2049	1.031	6.174.748	10.143.427	-	24.562.191	634.079	41.514.445	979	52.419.955	1.057.200	-	2.170.407	55.647.563	498.735.759,47
2050	1.031	6.236.445	10.244.778	-	23.798.568	634.079	40.913.869	986	53.199.243	1.027.783	-	2.192.225	56.419.251	483.230.377,66
2051	1.031	6.290.765	10.334.011	-	23.002.807	634.079	40.261.663	975	53.203.226	997.934	-	2.218.440	56.419.599	467.072.440,96
2052	1.031	6.340.487	10.415.691	-	22.158.664	634.079	39.548.921	979	53.550.636	910.836	-	2.227.799	56.689.270	449.932.091,16
2053	1.031	6.402.112	10.516.924	-	21.370.388	634.079	38.923.503	950	51.760.852	926.560	-	2.242.045	54.929.457	433.926.136,80
2054	1.031	6.473.486	10.634.173	-	20.494.504	634.079	38.236.242	969	52.964.021	839.281	-	2.217.769	56.021.071	416.141.308,57
2055	1.031	6.552.603	10.764.140	-	19.590.370	634.079	37.541.191	962	52.871.785	774.815	-	2.253.064	55.899.664	397.782.836,11
2056	1.031	6.628.991	10.889.624	-	18.693.552	634.079	36.846.246	952	52.091.488	700.345	-	2.264.314	55.056.147	379.572.934,65
2057	1.031	6.733.035	11.060.540	-	17.787.044	634.079	36.214.697	945	51.644.815	715.443	-	2.261.108	54.621.366	361.166.266,29
2058	1.031	6.799.259	11.169.328	-	16.860.407	-	34.828.995	927	50.668.807	704.163	-	2.271.393	53.644.363	342.350.897,61
2059	1.031	6.882.960	11.306.826	-	15.941.994	-	34.131.779	910	49.841.066	675.430	-	2.263.688	52.780.185	323.702.491,70
2060	1.031	6.953.186	11.422.189	-	14.975.898	-	33.351.273	908	50.085.237	620.850	-	2.261.777	52.967.863	304.085.901,37

.....



RECEITAS PROJETADAS - PLANO VIGENTE (Geração Atual + Geração Futura)								DESPESAS PROJETADAS - PLANO VIGENTE (Geração Atual + Geração Futura)					3 de 4	
Ano	Total Serv. Ativos	Contribuição Servidores (R\$)	Contribuição Patronal (R\$)	Contribuição Aporte Financeiro	Rentabilidade 5,18% a.a.	Compensação, Créditos e Parcelamentos	TOTAL RECEITA	Total Inativos e Pensionistas	Despesa Inativos	Despesa Pensionistas	Despesa Auxílios e Salários	DESPESAS ADM.	TOTAL DESPESA	PATRIMÔNIO
2061	1.031	6.988.854	11.480.781	-	13.985.003	-	32.454.638	896	49.666.440	630.006	-	2.278.337	52.574.783	283.965.756,36
2062	1.031	7.111.797	11.682.743	-	12.983.992	-	31.778.532	898	49.211.564	615.891	-	2.276.630	52.104.085	263.640.203,54
2063	1.031	7.206.749	11.838.724	-	11.995.158	-	31.040.631	888	48.209.174	620.143	-	2.289.603	51.118.920	243.561.914,43
2064	1.031	7.304.527	11.999.345	-	11.010.424	-	30.314.296	877	47.397.505	624.923	-	2.286.904	50.309.332	223.566.878,52
2065	1.031	7.383.014	12.128.278	-	10.021.937	-	29.533.228	865	46.710.500	605.447	-	2.288.544	49.604.491	203.495.615,77
2066	1.031	7.449.584	12.237.634	-	9.034.411	-	28.721.629	857	45.904.092	580.576	-	2.288.685	48.773.353	183.443.891,77
2067	1.031	7.552.932	12.407.408	-	8.028.495	-	27.988.835	858	45.545.489	584.335	-	2.284.163	48.413.988	163.018.739,33
2068	1.031	7.607.153	12.496.478	-	6.952.602	-	27.056.233	866	46.012.356	594.036	-	2.295.857	48.902.249	141.172.723,69
2069	1.031	7.708.599	12.663.126	-	5.865.532	-	26.237.258	859	45.394.735	600.252	-	2.315.247	48.310.234	119.099.747,74
2070	1.031	7.734.695	12.705.994	-	4.752.959	-	25.193.648	838	44.871.192	591.808	-	2.321.463	47.784.464	96.508.931,66
2071	1.031	7.866.723	12.922.880	-	3.661.255	-	24.450.858	825	43.716.598	585.772	-	2.315.568	46.617.937	74.341.852,61
2072	1.031	7.936.821	13.038.032	-	2.566.492	-	23.541.345	812	42.905.695	548.477	-	2.316.361	45.770.533	52.112.664,98
2073	1.031	7.973.104	13.097.636	-	1.413.171	-	22.483.912	805	43.033.807	556.158	-	2.312.142	45.902.106	28.694.470,26
2074	1.031	8.071.415	13.259.134	-	174.870	-	21.505.419	817	43.780.212	547.485	-	2.321.455	46.649.152	3.550.737,06
2075	1.031	8.165.542	13.413.758	-	-	-	21.579.300	814	43.786.598	563.868	-	2.354.084	46.704.550	(21.574.512,97)
2076	1.031	8.186.939	13.448.908	-	-	-	21.635.846	822	44.769.476	575.710	-	2.371.653	47.716.838	(47.655.505,04)
2077	1.031	8.281.958	13.604.998	-	-	-	21.886.956	825	45.034.173	577.807	-	2.395.438	48.007.419	(73.775.967,76)
2078	1.031	8.365.676	13.742.524	-	-	-	22.108.200	845	46.410.011	605.773	-	2.418.050	49.433.834	(101.101.602,23)
2079	1.031	8.426.803	13.842.939	-	-	-	22.269.742	854	47.329.566	634.052	-	2.461.348	50.424.965	(129.256.824,99)

.....



RECEITAS PROJETADAS - PLANO VIGENTE (Geração Atual + Geração Futura)								DESPESAS PROJETADAS - PLANO VIGENTE (Geração Atual + Geração Futura)					4 de 4	
Ano	Total Serv. Ativos	Contribuição Servidores (R\$)	Contribuição Patronal (R\$)	Contribuição Aporte Financeiro	Rentabilidade 5,18% a.a.	Compensação, Créditos e Parcelamentos	TOTAL RECEITA	Total Inativos e Pensionistas	Despesa Inativos	Despesa Pensionistas	Despesa Auxílios e Salários	DESPESAS ADM.	TOTAL DESPESA	PATRIMÔNIO
2080	1.031	8.522.653	14.000.394	-	-	-	22.523.047	859	47.783.884	655.092	-	2.491.418	50.930.394	(157.664.172,24)
2081	1.031	8.629.224	14.175.462	-	-	-	22.804.687	858	47.967.963	663.785	-	2.518.353	51.150.101	(186.009.586,73)
2082	1.031	8.733.751	14.347.171	-	-	-	23.080.922	868	48.873.059	699.303	-	2.541.585	52.113.947	(215.042.612,05)
2083	1.031	8.841.195	14.523.673	-	-	-	23.364.868	867	49.075.705	716.446	-	2.579.402	52.371.554	(244.049.297,35)
2084	1.031	8.979.945	14.751.600	-	-	-	23.731.545	877	49.628.456	721.100	-	2.603.333	52.952.889	(273.270.641,26)
2085	1.031	9.100.712	14.949.988	-	-	-	24.050.700	880	49.996.650	761.989	-	2.639.708	53.398.347	(302.618.288,73)
2086	1.031	9.195.421	15.105.569	-	-	-	24.300.990	882	50.528.246	806.529	-	2.669.848	54.004.623	(332.321.922,10)
2087	1.031	9.274.345	15.235.220	-	-	-	24.509.565	877	50.959.359	854.166	-	2.698.590	54.512.115	(362.324.472,06)
2088	1.031	9.364.093	15.382.651	-	-	-	24.746.744	883	51.929.657	508.758	-	2.722.515	55.160.930	(392.738.658,32)
2089	1.031	9.469.864	15.556.404	-	-	-	25.026.268	877	51.919.101	534.342	-	2.751.331	55.204.774	(422.917.164,61)
2090	1.031	9.584.260	15.744.325	-	-	-	25.328.584	858	51.430.432	541.161	-	2.770.862	54.742.455	(452.331.035,60)
2091	1.031	9.690.249	15.918.436	-	-	-	25.608.685	840	50.971.525	555.092	-	2.782.025	54.308.641	(481.030.991,28)
2092	1.031	9.834.934	16.156.114	-	-	-	25.991.048	837	51.176.830	579.599	-	2.792.396	54.548.825	(509.588.767,65)
2093	1.031	9.923.024	16.300.821	-	-	-	26.223.845	821	50.677.089	595.051	-	2.823.298	54.095.438	(537.460.360,61)
2094	1.031	10.050.107	16.509.585	-	-	-	26.559.693	797	49.569.971	593.909	-	2.829.629	52.993.509	(563.894.177,29)
2095	1.031	10.184.395	16.730.183	-	-	-	26.914.577	779	48.568.424	596.183	-	2.830.570	51.995.177	(588.974.777,31)
2096	1.031	10.315.105	16.944.905	-	-	-	27.260.010	751	47.155.280	586.225	-	2.835.000	50.576.505	(612.291.272,18)
2097	1.031	10.432.986	17.138.550	-	-	-	27.571.536	721	45.499.646	578.343	-	2.830.304	48.908.293	(633.628.029,64)
2098	1.031	10.530.114	17.298.105	-	-	-	27.828.219	689	43.597.728	561.551	-	2.818.466	46.977.745	(652.777.555,10)



5.3 - PROJEÇÃO ATUARIAL - PLANO DE CUSTEIO EQUILÍBRIO - GERAÇÃO ATUAL

RECEITAS PROJETADAS - PLANO DE EQUILÍBRIO (Geração Atual)								DESPESAS PROJETADAS - PLANO DE EQUILÍBRIO (Geração Atual)					1 de 4	
Ano	Total Serv. Ativos	Contribuição Servidores (R\$)	Contribuição Patronal (R\$)	Contribuição Aporte Financeiro	Rentabilidade 5,18% a.a.	Compensação, Créditos e Parcelamentos	TOTAL RECEITA	Total Inativos e Pensionistas	Despesa Inativos	Despesa Pensionistas	Despesa Auxílios e Salários	DESPESAS ADM.	TOTAL DESPESA	PATRIMÔNIO
2023	999	4.851.228	7.969.573	9.711.640	3.614.690	819.872	26.967.002	384	13.141.574	1.799.380	-	1.285.982	16.226.935	73.396.348,62
2024	995	4.887.970	8.029.934	9.808.757	4.174.259	819.872	27.720.790	376	13.355.261	1.822.616	-	1.180.860	16.358.737	84.758.401,69
2025	971	4.813.733	7.907.977	11.232.345	4.766.538	819.872	29.540.465	397	14.556.574	1.765.370	-	1.192.279	17.514.224	96.784.643,32
2026	945	4.745.209	7.795.407	11.416.208	5.335.270	819.872	30.111.965	417	15.703.268	1.658.924	-	1.201.663	18.563.855	108.332.753,02
2027	922	4.680.163	7.688.550	11.603.081	5.878.619	819.872	30.670.284	437	16.758.696	1.668.867	-	1.210.009	19.637.572	119.365.465,40
2028	891	4.525.623	7.434.672	11.793.012	6.341.296	819.872	30.914.475	467	18.614.241	1.686.081	-	1.219.490	21.519.812	128.760.128,38
2029	863	4.420.791	7.262.455	11.986.053	6.745.608	819.872	31.234.778	493	20.100.096	1.696.273	-	1.228.847	23.025.215	136.969.690,88
2030	831	4.317.145	7.092.185	12.182.253	7.090.982	819.872	31.502.437	521	21.566.219	1.683.669	-	1.239.708	24.489.596	143.982.532,20
2031	802	4.193.536	6.889.121	12.381.665	7.369.178	819.872	31.653.372	545	23.089.958	1.664.716	-	1.249.933	26.004.607	149.631.297,13
2032	771	4.048.782	6.651.319	12.584.341	7.563.220	711.493	31.559.154	572	24.742.579	1.618.993	-	1.257.555	27.619.127	153.571.325,05
2033	728	3.857.092	6.336.412	12.790.335	7.641.285	634.079	31.259.203	609	26.818.059	1.592.654	-	1.263.374	29.674.087	155.156.440,73
2034	689	3.665.820	6.022.191	12.999.701	7.602.379	634.079	30.924.169	641	28.889.353	1.555.308	-	1.269.504	31.714.164	154.366.445,47
2035	639	3.429.969	5.634.736	13.212.494	7.414.425	634.079	30.325.702	683	31.431.415	1.435.279	-	1.275.406	34.142.100	150.550.047,49
2036	587	3.168.028	5.204.421	13.428.770	7.060.899	634.079	29.496.196	724	33.957.583	1.436.012	-	1.280.965	36.674.560	143.371.683,18
2037	547	2.936.047	4.823.324	13.648.586	6.554.179	634.079	28.596.214	752	36.243.164	1.358.132	-	1.283.877	38.885.173	133.082.724,50
2038	501	2.688.129	4.416.044	13.872.001	5.884.356	634.079	27.494.609	787	38.496.102	1.313.418	-	1.285.853	41.095.372	119.481.961,47
2039	456	2.445.136	4.016.857	14.099.073	5.049.839	634.079	26.244.983	816	40.607.407	1.297.525	-	1.284.941	43.189.873	102.537.071,97
2040	395	2.095.769	3.442.920	14.329.861	3.975.852	634.079	24.478.482	869	43.703.451	1.299.672	-	1.282.669	46.285.792	80.729.761,37
2041	344	1.803.748	2.963.189	14.564.427	2.724.086	634.079	22.689.530	901	45.575.268	1.250.296	-	1.281.111	48.106.675	55.312.616,04

.....



RECEITAS PROJETADAS - PLANO DE EQUILÍBRIO (Geração Atual)								DESPESAS PROJETADAS - PLANO DE EQUILÍBRIO (Geração Atual)					2 de 4	
Ano	Total Serv. Ativos	Contribuição Servidores (R\$)	Contribuição Patronal (R\$)	Contribuição Aporte Financeiro	Rentabilidade 5,18% a.a.	Compensação, Créditos e Parcelamentos	TOTAL RECEITA	Total Inativos e Pensionistas	Despesa Inativos	Despesa Pensionistas	Despesa Auxílios e Salários	DESPESAS ADM.	TOTAL DESPESA	PATRIMÔNIO
2042	304	1.560.361	2.563.353	14.802.833	1.283.086	634.079	20.843.712	930	47.607.246	1.231.529	-	1.264.466	50.103.240	26.053.088,50
2043	279	1.396.827	2.294.701	15.045.142	-	634.079	19.370.749	935	48.496.424	1.236.445	-	1.260.477	50.993.347	(5.569.509,34)
2044	248	1.206.710	1.982.377	15.291.417	-	634.079	19.114.583	949	49.582.800	1.238.416	-	1.248.626	52.069.842	(38.524.768,59)
2045	220	1.081.997	1.777.499	15.541.723	-	634.079	19.035.298	953	50.074.707	1.109.562	-	1.235.826	52.420.094	(71.909.564,89)
2046	187	936.651	1.538.727	15.796.126	-	634.079	18.905.583	958	50.333.607	1.111.482	-	1.220.412	52.665.501	(105.669.482,87)
2047	152	776.313	1.275.323	16.054.694	-	634.079	18.740.408	972	51.070.647	1.063.347	-	1.199.202	53.333.196	(140.262.271,04)
2048	131	670.002	1.100.675	16.317.494	-	634.079	18.722.250	978	51.794.606	1.045.168	-	1.183.828	54.023.602	(175.563.623,30)
2049	106	513.594	843.729	16.584.596	-	634.079	18.575.998	978	52.393.407	1.009.127	-	1.178.614	54.581.148	(211.568.773,06)
2050	76	328.290	539.313	16.856.070	-	634.079	18.357.752	976	52.858.653	976.501	-	1.161.431	54.996.586	(248.207.606,17)
2051	63	282.496	464.083	17.131.989	-	634.079	18.512.647	964	52.751.455	945.563	-	1.136.392	54.833.410	(284.528.369,04)
2052	51	223.018	366.374	17.412.423	-	634.079	18.635.894	958	52.545.889	856.210	-	1.125.303	54.527.402	(320.419.876,98)
2053	40	187.048	307.281	17.697.448	-	634.079	18.825.856	913	49.950.555	868.674	-	1.108.591	51.927.819	(353.521.840,81)
2054	32	148.320	243.659	17.987.139	-	634.079	19.013.197	916	50.477.809	777.502	-	1.050.393	52.305.704	(386.814.347,89)
2055	25	109.831	180.430	18.281.571	-	634.079	19.205.912	891	49.600.907	709.820	-	1.052.073	51.362.801	(418.971.237,16)
2056	20	85.442	140.363	18.580.823	-	634.079	19.440.707	866	48.192.951	633.021	-	1.026.184	49.852.155	(449.382.685,80)
2057	16	65.875	108.219	18.884.974	-	634.079	19.693.146	841	47.157.820	645.931	-	992.054	48.795.806	(478.485.345,60)
2058	12	39.303	64.568	-	-	-	103.871	811	45.530.745	631.741	-	968.052	47.130.539	(525.512.013,41)
2059	10	29.541	48.530	-	-	-	78.071	774	43.809.101	598.294	-	930.396	45.337.791	(570.771.733,16)
2060	7	18.957	31.143	-	-	-	50.100	740	42.464.208	538.167	-	893.519	43.895.894	(614.617.526,97)

.....



RECEITAS PROJETADAS - PLANO DE EQUILÍBRIO (Geração Atual)								DESPESAS PROJETADAS - PLANO DE EQUILÍBRIO (Geração Atual)					3 de 4	
Ano	Total Serv. Ativos	Contribuição Servidores (R\$)	Contribuição Patronal (R\$)	Contribuição Aporte Financeiro	Rentabilidade 5,18% a.a.	Compensação, Créditos e Parcelamentos	TOTAL RECEITA	Total Inativos e Pensionistas	Despesa Inativos	Despesa Pensionistas	Despesa Auxílios e Salários	DESPESAS ADM.	TOTAL DESPESA	PATRIMÔNIO
2061	3	10.340	16.986	-	-	-	27.326	709	40.800.387	543.169	-	863.494	42.207.050	(656.797.251,55)
2062	3	10.443	17.156	-	-	-	27.599	677	38.958.788	524.392	-	828.751	40.311.931	(697.081.583,94)
2063	3	10.548	17.327	-	-	-	27.875	636	36.510.239	524.870	-	791.562	37.826.671	(734.880.380,33)
2064	2	7.933	13.033	-	-	-	20.966	599	34.480.193	526.593	-	742.620	35.749.406	(770.608.820,31)
2065	-	-	-	-	-	-	-	555	32.108.445	498.673	-	701.578	33.308.696	(803.917.516,79)
2066	-	-	-	-	-	-	-	506	29.078.168	466.166	-	652.142	30.196.476	(834.113.992,62)
2067	-	-	-	-	-	-	-	466	26.682.504	464.519	-	590.887	27.737.910	(861.851.902,51)
2068	-	-	-	-	-	-	-	428	24.518.827	465.224	-	542.940	25.526.992	(887.378.894,11)
2069	-	-	-	-	-	-	-	386	22.073.815	461.835	-	499.681	23.035.330	(910.414.224,57)
2070	-	-	-	-	-	-	-	328	19.121.791	441.216	-	450.713	20.013.720	(930.427.944,38)
2071	-	-	-	-	-	-	-	278	16.176.859	425.513	-	391.260	16.993.632	(947.421.576,21)
2072	-	-	-	-	-	-	-	229	13.181.016	375.170	-	332.047	13.888.233	(961.309.808,97)
2073	-	-	-	-	-	-	-	198	11.509.984	366.325	-	271.124	12.147.432	(973.457.241,41)
2074	-	-	-	-	-	-	-	166	9.772.757	343.192	-	237.526	10.353.475	(983.810.716,07)
2075	-	-	-	-	-	-	-	143	8.474.928	343.420	-	202.319	9.020.667	(992.831.383,29)
2076	-	-	-	-	-	-	-	115	6.866.696	333.619	-	176.367	7.376.681	(1.000.208.064,65)
2077	-	-	-	-	-	-	-	87	5.235.626	316.777	-	144.006	5.696.409	(1.005.904.474,07)
2078	-	-	-	-	-	-	-	74	4.483.815	320.824	-	111.048	4.915.687	(1.010.820.160,97)
2079	-	-	-	-	-	-	-	59	3.596.055	322.002	-	96.093	4.014.150	(1.014.834.310,82)

.....



RECEITAS PROJETADAS - PLANO DE EQUILÍBRIO (Geração Atual)								DESPESAS PROJETADAS - PLANO DE EQUILÍBRIO (Geração Atual)					4 de 4	
Ano	Total Serv. Ativos	Contribuição Servidores (R\$)	Contribuição Patronal (R\$)	Contribuição Aporte Financeiro	Rentabilidade 5,18% a.a.	Compensação, Créditos e Parcelamentos	TOTAL RECEITA	Total Inativos e Pensionistas	Despesa Inativos	Despesa Pensionistas	Despesa Auxílios e Salários	DESPESAS ADM.	TOTAL DESPESA	PATRIMÔNIO
2080	-	-	-	-	-	-	-	40	2.443.695	317.445	-	78.361	2.839.501	(1.017.673.811,50)
2081	-	-	-	-	-	-	-	31	1.917.401	308.942	-	55.223	2.281.566	(1.019.955.377,20)
2082	-	-	-	-	-	-	-	23	1.425.385	318.436	-	44.527	1.788.348	(1.021.743.725,43)
2083	-	-	-	-	-	-	-	17	1.062.797	318.861	-	34.876	1.416.534	(1.023.160.259,86)
2084	-	-	-	-	-	-	-	14	889.859	307.408	-	27.633	1.224.900	(1.024.385.159,75)
2085	-	-	-	-	-	-	-	10	633.872	329.979	-	23.945	987.797	(1.025.372.956,27)
2086	-	-	-	-	-	-	-	8	506.084	356.396	-	19.277	881.757	(1.026.254.713,63)
2087	-	-	-	-	-	-	-	6	384.181	376.525	-	17.250	777.956	(1.027.032.669,49)
2088	-	-	-	-	-	-	-	4	268.326	3.140	-	15.214	286.680	(1.027.319.349,52)
2089	-	-	-	-	-	-	-	3	202.613	2.479	-	5.429	210.521	(1.027.529.870,95)
2090	-	-	-	-	-	-	-	2	135.970	1.757	-	4.102	141.828	(1.027.671.699,06)
2091	-	-	-	-	-	-	-	-	-	-	-	2.755	2.755	(1.027.674.453,59)
2092	-	-	-	-	-	-	-	-	-	-	-	-	-	(1.027.674.453,59)
2093	-	-	-	-	-	-	-	-	-	-	-	-	-	(1.027.674.453,59)
2094	-	-	-	-	-	-	-	-	-	-	-	-	-	(1.027.674.453,59)
2095	-	-	-	-	-	-	-	-	-	-	-	-	-	(1.027.674.453,59)
2096	-	-	-	-	-	-	-	-	-	-	-	-	-	(1.027.674.453,59)
2097	-	-	-	-	-	-	-	-	-	-	-	-	-	(1.027.674.453,59)
2098	-	-	-	-	-	-	-	-	-	-	-	-	-	(1.027.674.453,59)



5.4 - PROJEÇÃO ATUARIAL - PLANO DE CUSTEIO EQUILÍBRIO - GERAÇÃO ATUAL E FUTURA

RECEITAS PROJETADAS - PLANO DE EQUILÍBRIO (Geração Atual + Geração Futura)								DESPESAS PROJETADAS - PLANO DE EQUILÍBRIO (Geração Atual + Geração Futura)					1 de 4	
Ano	Total Serv. Ativos	Contribuição Servidores (R\$)	Contribuição Patronal (R\$)	Contribuição Aporte Financeiro	Rentabilidade 5,18% a.a.	Compensação, Créditos e Parcelamentos	TOTAL RECEITA	Total Inativos e Pensionistas	Despesa Inativos	Despesa Pensionistas	Despesa Auxílios e Salários	DESPESAS ADM.	TOTAL DESPESA	PATRIMÔNIO
2023	1.031	5.029.751	8.262.850	9.711.640	3.639.036	819.872	27.463.149	384	13.142.419	1.800.331	-	1.285.982	16.228.732	73.890.698,68
2024	1.031	5.083.827	8.351.686	9.808.757	4.224.887	819.872	28.289.029	377	13.356.169	1.823.790	-	1.213.355	16.393.314	85.786.413,51
2025	1.031	5.132.923	8.432.342	11.232.345	4.861.451	819.872	30.478.932	397	14.557.926	1.767.639	-	1.227.931	17.553.497	98.711.848,82
2026	1.031	5.181.889	8.512.781	11.416.208	5.491.628	819.872	31.422.377	417	15.705.032	1.661.819	-	1.259.770	18.626.621	111.507.605,17
2027	1.031	5.224.649	8.583.028	11.603.081	6.113.206	819.872	32.343.834	437	16.760.836	1.672.347	-	1.289.499	19.722.682	124.128.757,55
2028	1.031	5.266.365	8.651.559	11.793.012	6.683.907	819.872	33.214.714	467	18.617.190	1.690.824	-	1.318.600	21.626.614	135.716.857,73
2029	1.031	5.317.562	8.735.665	11.986.053	7.221.269	819.872	34.080.420	493	20.103.480	1.702.100	-	1.363.681	23.169.262	146.628.016,42
2030	1.031	5.368.009	8.818.539	12.182.253	7.726.141	819.872	34.914.813	521	21.570.094	1.690.360	-	1.402.941	24.663.394	156.879.434,89
2031	1.031	5.409.086	8.886.020	12.381.665	8.193.127	819.872	35.689.771	545	23.094.508	1.671.875	-	1.441.211	26.207.594	166.361.611,50
2032	1.031	5.448.014	8.949.972	12.584.341	8.609.219	711.493	36.303.039	572	24.748.082	1.627.405	-	1.478.798	27.854.285	174.810.366,12
2033	1.031	5.483.798	9.008.757	12.790.335	8.950.009	634.079	36.866.978	609	26.824.514	1.604.676	-	1.518.058	29.947.248	181.730.096,58
2034	1.031	5.528.977	9.082.977	12.999.701	9.217.638	634.079	37.463.373	641	28.896.709	1.566.801	-	1.565.638	32.029.148	187.164.321,91
2035	1.031	5.575.677	9.159.694	13.212.494	9.388.376	634.079	37.970.320	684	31.439.786	1.449.159	-	1.614.539	34.503.483	190.631.158,87
2036	1.031	5.622.890	9.237.256	13.428.770	9.451.603	634.079	38.374.597	724	33.967.318	1.451.925	-	1.671.538	37.090.781	191.914.975,22
2037	1.031	5.664.170	9.305.071	13.648.586	9.417.585	634.079	38.669.491	752	36.253.930	1.375.558	-	1.730.728	39.360.216	191.224.250,03
2038	1.031	5.696.901	9.358.842	13.872.001	9.280.607	634.079	38.842.430	788	38.508.279	1.333.055	-	1.782.439	41.623.773	188.442.906,80
2039	1.031	5.738.727	9.427.553	14.099.073	9.042.659	634.079	38.942.090	817	40.621.323	1.319.680	-	1.832.627	43.773.630	183.611.366,81
2040	1.031	5.771.937	9.482.110	14.329.861	8.645.597	634.079	38.863.584	870	43.718.819	1.324.892	-	1.882.225	46.925.936	175.549.014,37
2041	1.031	5.803.392	9.533.783	14.564.427	8.146.302	634.079	38.681.983	901	45.591.970	1.277.895	-	1.950.317	48.820.182	165.410.815,21

.....



RECEITAS PROJETADAS - PLANO DE EQUILÍBRIO (Geração Atual + Geração Futura)								DESPESAS PROJETADAS - PLANO DE EQUILÍBRIO (Geração Atual + Geração Futura)					PATRIMÔNIO	
Ano	Total Serv. Ativos	Contribuição Servidores (R\$)	Contribuição Patronal (R\$)	Contribuição Aporte Financeiro	Rentabilidade 5,18% a.a.	Compensação, Créditos e Parcelamentos	TOTAL RECEITA	Total Inativos e Pensionistas	Despesa Inativos	Despesa Pensionistas	Despesa Auxílios e Salários	DESPESAS ADM.	TOTAL DESPESA	PATRIMÔNIO
2042	1.031	5.831.155	9.579.394	14.802.833	7.530.623	634.079	38.378.084	931	47.625.292	1.261.610	-	1.992.559	50.879.461	152.909.438,42
2043	1.031	5.875.472	9.652.197	15.045.142	6.852.778	634.079	38.059.667	936	48.515.998	1.269.374	-	2.037.948	51.823.320	139.145.786,10
2044	1.031	5.913.353	9.714.427	15.291.417	6.099.835	634.079	37.653.110	950	49.603.649	1.274.004	-	2.063.975	52.941.629	123.857.267,37
2045	1.031	5.964.580	9.798.583	15.541.723	5.307.346	634.079	37.246.311	954	50.097.039	1.148.073	-	2.092.708	53.337.820	107.765.758,62
2046	1.031	6.012.637	9.877.531	15.796.126	4.478.998	634.079	36.799.372	959	50.357.073	1.152.549	-	2.109.371	53.618.993	90.946.137,33
2047	1.031	6.058.906	9.953.542	16.054.694	3.590.879	634.079	36.292.100	973	51.095.428	1.106.546	-	2.123.399	54.325.373	72.912.863,73
2048	1.031	6.117.003	10.048.983	16.317.494	2.640.429	634.079	35.757.987	979	51.820.368	1.090.862	-	2.145.659	55.056.889	53.613.962,10
2049	1.031	6.174.748	10.143.846	16.584.596	1.631.890	634.079	35.169.159	979	52.419.955	1.057.200	-	2.170.407	55.647.563	33.135.558,74
2050	1.031	6.236.445	10.245.201	16.856.070	553.644	634.079	34.525.439	986	53.199.243	1.027.783	-	2.192.225	56.419.251	11.241.746,75
2051	1.031	6.290.765	10.334.439	17.131.989	-	634.079	34.391.271	975	53.203.226	997.934	-	2.218.440	56.419.599	(10.786.581,44)
2052	1.031	6.340.487	10.416.121	17.412.423	-	634.079	34.803.110	979	53.550.636	910.836	-	2.227.799	56.689.270	(32.672.741,32)
2053	1.031	6.402.112	10.517.359	17.697.448	-	634.079	35.250.998	950	51.760.852	926.560	-	2.242.045	54.929.457	(52.351.200,83)
2054	1.031	6.473.486	10.634.612	17.987.139	-	634.079	35.729.316	969	52.964.021	839.281	-	2.217.769	56.021.071	(72.642.955,43)
2055	1.031	6.552.603	10.764.584	18.281.571	-	634.079	36.232.837	962	52.871.785	774.815	-	2.253.064	55.899.664	(92.309.781,64)
2056	1.031	6.628.991	10.890.074	18.580.823	-	634.079	36.733.967	952	52.091.488	700.345	-	2.264.314	55.056.147	(110.631.961,80)
2057	1.031	6.733.035	11.060.997	18.884.974	-	634.079	37.313.084	945	51.644.815	715.443	-	2.261.108	54.621.366	(127.940.242,90)
2058	1.031	6.799.259	11.169.790	-	-	-	17.969.049	927	50.668.807	704.163	-	2.271.393	53.644.363	(163.615.557,40)
2059	1.031	6.882.960	11.307.293	-	-	-	18.190.252	910	49.841.066	675.430	-	2.263.688	52.780.185	(198.205.489,86)
2060	1.031	6.953.186	11.422.661	-	-	-	18.375.847	908	50.085.237	620.850	-	2.261.777	52.967.863	(232.797.506,34)

.....



RECEITAS PROJETADAS - PLANO DE EQUILÍBRIO (Geração Atual + Geração Futura)								DESPESAS PROJETADAS - PLANO DE EQUILÍBRIO (Geração Atual + Geração Futura)					PATRIMÔNIO	
Ano	Total Serv. Ativos	Contribuição Servidores (R\$)	Contribuição Patronal (R\$)	Contribuição Aporte Financeiro	Rentabilidade 5,18% a.a.	Compensação, Créditos e Parcelamentos	TOTAL RECEITA	Total Inativos e Pensionistas	Despesa Inativos	Despesa Pensionistas	Despesa Auxílios e Salários	DESPESAS ADM.	TOTAL DESPESA	PATRIMÔNIO
2061	1.031	6.988.854	11.481.256	-	-	-	18.470.110	896	49.666.440	630.006	-	2.278.337	52.574.783	(266.902.179,94)
2062	1.031	7.111.797	11.683.226	-	-	-	18.795.023	898	49.211.564	615.891	-	2.276.630	52.104.085	(300.211.241,75)
2063	1.031	7.206.749	11.839.213	-	-	-	19.045.962	888	48.209.174	620.143	-	2.289.603	51.118.920	(332.284.199,61)
2064	1.031	7.304.527	11.999.841	-	-	-	19.304.368	877	47.397.505	624.923	-	2.286.904	50.309.332	(363.289.163,99)
2065	1.031	7.383.014	12.128.779	-	-	-	19.511.793	865	46.710.500	605.447	-	2.288.544	49.604.491	(393.381.862,13)
2066	1.031	7.449.584	12.238.140	-	-	-	19.687.724	857	45.904.092	580.576	-	2.288.685	48.773.353	(422.467.491,51)
2067	1.031	7.552.932	12.407.921	-	-	-	19.960.853	858	45.545.489	584.335	-	2.284.163	48.413.988	(450.920.625,90)
2068	1.031	7.607.153	12.496.994	-	-	-	20.104.148	866	46.012.356	594.036	-	2.295.857	48.902.249	(479.718.727,42)
2069	1.031	7.708.599	12.663.649	-	-	-	20.372.249	859	45.394.735	600.252	-	2.315.247	48.310.234	(507.656.712,43)
2070	1.031	7.734.695	12.706.519	-	-	-	20.441.214	838	44.871.192	591.808	-	2.321.463	47.784.464	(534.999.962,81)
2071	1.031	7.866.723	12.923.414	-	-	-	20.790.137	825	43.716.598	585.772	-	2.315.568	46.617.937	(560.827.762,79)
2072	1.031	7.936.821	13.038.571	-	-	-	20.975.392	812	42.905.695	548.477	-	2.316.361	45.770.533	(585.622.903,40)
2073	1.031	7.973.104	13.098.177	-	-	-	21.071.282	805	43.033.807	556.158	-	2.312.142	45.902.106	(610.453.728,16)
2074	1.031	8.071.415	13.259.682	-	-	-	21.331.097	817	43.780.212	547.485	-	2.321.455	46.649.152	(635.771.783,35)
2075	1.031	8.165.542	13.414.313	-	-	-	21.579.855	814	43.786.598	563.868	-	2.354.084	46.704.550	(660.896.479,07)
2076	1.031	8.186.939	13.449.463	-	-	-	21.636.402	822	44.769.476	575.710	-	2.371.653	47.716.838	(686.976.915,37)
2077	1.031	8.281.958	13.605.560	-	-	-	21.887.518	825	45.034.173	577.807	-	2.395.438	48.007.419	(713.096.815,88)
2078	1.031	8.365.676	13.743.092	-	-	-	22.108.768	845	46.410.011	605.773	-	2.418.050	49.433.834	(740.421.882,44)
2079	1.031	8.426.803	13.843.511	-	-	-	22.270.314	854	47.329.566	634.052	-	2.461.348	50.424.965	(768.576.533,15)

.....



RECEITAS PROJETADAS - PLANO DE EQUILÍBRIO (Geração Atual + Geração Futura)								DESPESAS PROJETADAS - PLANO DE EQUILÍBRIO (Geração Atual + Geração Futura)					PATRIMÔNIO	
Ano	Total Serv. Ativos	Contribuição Servidores (R\$)	Contribuição Patronal (R\$)	Contribuição Aporte Financeiro	Rentabilidade 5,18% a.a.	Compensação, Créditos e Parcelamentos	TOTAL RECEITA	Total Inativos e Pensionistas	Despesa Inativos	Despesa Pensionistas	Despesa Auxílios e Salários	DESPESAS ADM.	TOTAL DESPESA	PATRIMÔNIO
2080	1.031	8.522.653	14.000.973	-	-	-	22.523.625	859	47.783.884	655.092	-	2.491.418	50.930.394	(796.983.301,85)
2081	1.031	8.629.224	14.176.048	-	-	-	22.805.272	858	47.967.963	663.785	-	2.518.353	51.150.101	(825.328.130,55)
2082	1.031	8.733.751	14.347.764	-	-	-	23.081.515	868	48.873.059	699.303	-	2.541.585	52.113.947	(854.360.562,98)
2083	1.031	8.841.195	14.524.273	-	-	-	23.365.469	867	49.075.705	716.446	-	2.579.402	52.371.554	(883.366.648,10)
2084	1.031	8.979.945	14.752.210	-	-	-	23.732.155	877	49.628.456	721.100	-	2.603.333	52.952.889	(912.587.382,41)
2085	1.031	9.100.712	14.950.606	-	-	-	24.051.318	880	49.996.650	761.989	-	2.639.708	53.398.347	(941.934.412,08)
2086	1.031	9.195.421	15.106.193	-	-	-	24.301.614	882	50.528.246	806.529	-	2.669.848	54.004.623	(971.637.421,22)
2087	1.031	9.274.345	15.235.849	-	-	-	24.510.195	877	50.959.359	854.166	-	2.698.590	54.512.115	(1.001.639.341,61)
2088	1.031	9.364.093	15.383.286	-	-	-	24.747.379	883	51.929.657	508.758	-	2.722.515	55.160.930	(1.032.052.892,19)
2089	1.031	9.469.864	15.557.047	-	-	-	25.026.911	877	51.919.101	534.342	-	2.751.331	55.204.774	(1.062.230.755,61)
2090	1.031	9.584.260	15.744.975	-	-	-	25.329.235	858	51.430.432	541.161	-	2.770.862	54.742.455	(1.091.643.975,99)
2091	1.031	9.690.249	15.919.094	-	-	-	25.609.343	840	50.971.525	555.092	-	2.782.025	54.308.641	(1.120.343.273,84)
2092	1.031	9.834.934	16.156.782	-	-	-	25.991.716	837	51.176.830	579.599	-	2.792.396	54.548.825	(1.148.900.382,58)
2093	1.031	9.923.024	16.301.495	-	-	-	26.224.519	821	50.677.089	595.051	-	2.823.298	54.095.438	(1.176.771.301,91)
2094	1.031	10.050.107	16.510.268	-	-	-	26.560.375	797	49.569.971	593.909	-	2.829.629	52.993.509	(1.203.204.436,35)
2095	1.031	10.184.395	16.730.874	-	-	-	26.915.269	779	48.568.424	596.183	-	2.830.570	51.995.177	(1.228.284.345,01)
2096	1.031	10.315.105	16.945.605	-	-	-	27.260.710	751	47.155.280	586.225	-	2.835.000	50.576.505	(1.251.600.139,64)
2097	1.031	10.432.986	17.139.258	-	-	-	27.572.244	721	45.499.646	578.343	-	2.830.304	48.908.293	(1.272.936.188,86)
2098	1.031	10.530.114	17.298.820	-	-	-	27.828.934	689	43.597.728	561.551	-	2.818.466	46.977.745	(1.292.084.999,49)



ANEXO 6

Projeções Atuariais para o Relatório Resumido da Execução Orçamentária - RREO

**ANEXO 6 – PROJEÇÕES ATUARIAIS PARA O RELATÓRIO RESUMIDO DA EXECUÇÃO ORÇAMENTÁRIA - RREO****RREO - RELATÓRIO RESUMIDO DA EXECUÇÃO ORÇAMENTÁRIA - LRF Art 53, § 1º, inciso II
PLANO PREVIDENCIÁRIO - GERAÇÃO ATUAL - (Plano de Custeio Vigente)**

EXERCÍCIO	RECEITAS PREVIDENCIÁRIAS	DESPESAS PREVIDENCIÁRIAS	RESULTADO PREVIDENCIÁRIO	SALDO FINANCEIRO DO EXERCÍCIO
	Valor (a)	Valor (b)	Valor (c) = (a - b)	Valor (d) = Saldo Financeiro do exercício anterior + (c)
2022				62.656.281,00
2023	20.886.475,65	16.226.934,86	4.659.540,78	67.315.821,78
2024	22.738.323,63	16.358.737,36	6.379.586,27	73.695.408,05
2025	24.347.652,55	17.514.223,56	6.833.428,98	80.528.837,04
2026	27.786.226,69	18.563.855,39	9.222.371,29	89.751.208,33
2027	29.651.261,22	19.637.571,82	10.013.689,40	99.764.897,73
2028	31.809.292,66	21.519.811,60	10.289.481,07	110.054.378,80
2029	34.181.413,41	23.025.215,47	11.156.197,94	121.210.576,74
2030	36.646.589,05	24.489.595,94	12.156.993,11	133.367.569,85
2031	39.148.867,81	26.004.607,47	13.144.260,34	146.511.830,19
2032	42.100.360,41	27.619.126,56	14.481.233,85	160.993.064,04
2033	45.055.705,97	29.674.086,85	15.381.619,13	176.374.683,17
2034	48.197.172,12	31.714.164,29	16.483.007,83	192.857.691,00
2035	50.727.650,33	34.142.100,31	16.585.550,02	209.443.241,02
2036	53.419.900,64	36.674.560,27	16.745.340,37	226.188.581,39
2037	53.877.957,22	38.885.173,14	14.992.784,08	241.181.365,47
2038	54.204.452,36	41.095.371,85	13.109.080,51	254.290.445,98
2039	54.456.590,97	43.189.872,65	11.266.718,32	265.557.164,31
2040	54.269.313,53	46.285.792,41	7.983.521,12	273.540.685,43
2041	54.141.017,46	48.106.675,14	6.034.342,32	279.575.027,74
2042	54.041.477,87	50.103.239,99	3.938.237,88	283.513.265,62
2043	54.116.316,61	50.993.346,68	3.122.969,92	286.636.235,54
2044	54.069.092,61	52.069.842,30	1.999.250,31	288.635.485,85
2045	54.186.829,92	52.420.094,25	1.766.735,67	290.402.221,52
2046	54.244.393,69	52.665.501,12	1.578.892,57	291.981.114,09
2047	54.232.504,38	53.333.196,43	899.307,95	292.880.422,04
2048	14.902.057,50	54.023.602,17	(39.121.544,67)	253.758.877,37
2049	12.411.926,03	54.581.147,69	(42.169.221,66)	211.589.655,71
2050	9.690.966,72	54.996.585,59	(45.305.618,87)	166.284.036,84
2051	7.225.299,08	54.833.410,04	(47.608.110,96)	118.675.925,89
2052	4.609.724,50	54.527.402,07	(49.917.677,57)	68.758.248,31
2053	2.058.661,96	51.927.819,46	(49.869.157,50)	18.889.090,81
2054	1.026.048,34	52.305.704,13	(51.279.655,78)	(32.390.564,97)
2055	924.333,30	51.362.801,21	(50.438.467,91)	(82.829.032,88)
2056	859.877,63	49.852.155,38	(48.992.277,76)	(131.821.310,64)
2057	808.167,62	48.795.805,82	(47.987.638,19)	(179.808.948,83)
2058	103.868,29	47.130.538,77	(47.026.670,48)	(226.835.619,31)
2059	78.069,07	45.337.790,82	(45.259.721,75)	(272.095.341,06)

Continua na próxima página

141



Continuação (...)

PLANO PREVIDENCIÁRIO - GERAÇÃO ATUAL - (Plano de Custeio Vigente)

EXERCÍCIO	RECEITAS PREVIDENCIARIAS	DESPESAS PREVIDENCIÁRIAS	RESULTADO PREVIDENCIÁRIO	SALDO FINANCEIRO DO EXERCÍCIO
	Valor (a)	Valor (b)	Valor (c) = (a - b)	Valor (d) = Saldo Financeiro do exercício anterior + (c)
2060	50.098,77	43.895.893,87	(43.845.795,10)	(315.941.136,17)
2061	27.324,94	42.207.050,22	(42.179.725,28)	(358.120.861,45)
2062	27.598,19	40.311.931,29	(40.284.333,10)	(398.405.194,54)
2063	27.874,17	37.826.671,27	(37.798.797,10)	(436.203.991,65)
2064	20.965,27	35.749.405,79	(35.728.440,53)	(471.932.432,17)
2065	-	33.308.696,48	(33.308.696,48)	(505.241.128,65)
2066	-	30.196.475,83	(30.196.475,83)	(535.437.604,48)
2067	-	27.737.909,89	(27.737.909,89)	(563.175.514,37)
2068	-	25.526.991,60	(25.526.991,60)	(588.702.505,97)
2069	-	23.035.330,47	(23.035.330,47)	(611.737.836,43)
2070	-	20.013.719,81	(20.013.719,81)	(631.751.556,24)
2071	-	16.993.631,83	(16.993.631,83)	(648.745.188,07)
2072	-	13.888.232,76	(13.888.232,76)	(662.633.420,83)
2073	-	12.147.432,44	(12.147.432,44)	(674.780.853,27)
2074	-	10.353.474,66	(10.353.474,66)	(685.134.327,93)
2075	-	9.020.667,22	(9.020.667,22)	(694.154.995,15)
2076	-	7.376.681,36	(7.376.681,36)	(701.531.676,51)
2077	-	5.696.409,42	(5.696.409,42)	(707.228.085,93)
2078	-	4.915.686,90	(4.915.686,90)	(712.143.772,83)
2079	-	4.014.149,85	(4.014.149,85)	(716.157.922,68)
2080	-	2.839.500,68	(2.839.500,68)	(718.997.423,36)
2081	-	2.281.565,70	(2.281.565,70)	(721.278.989,06)
2082	-	1.788.348,23	(1.788.348,23)	(723.067.337,29)
2083	-	1.416.534,42	(1.416.534,42)	(724.483.871,72)
2084	-	1.224.899,89	(1.224.899,89)	(725.708.771,60)
2085	-	987.796,52	(987.796,52)	(726.696.568,13)
2086	-	881.757,36	(881.757,36)	(727.578.325,49)
2087	-	777.955,86	(777.955,86)	(728.356.281,34)
2088	-	286.680,03	(286.680,03)	(728.642.961,38)
2089	-	210.521,43	(210.521,43)	(728.853.482,81)
2090	-	141.828,11	(141.828,11)	(728.995.310,92)
2091	-	2.754,53	(2.754,53)	(728.998.065,45)
2092	-	-	-	(728.998.065,45)
2093	-	-	-	(728.998.065,45)
2094	-	-	-	(728.998.065,45)
2095	-	-	-	(728.998.065,45)
2096	-	-	-	(728.998.065,45)
2097	-	-	-	(728.998.065,45)
2098	-	-	-	(728.998.065,45)

**RREO - RELATÓRIO RESUMIDO DA EXECUÇÃO ORÇAMENTÁRIA - LRF Art 53, § 1º, inciso II**
PLANO PREVIDENCIÁRIO - GERAÇÃO ATUAL e FUTURA - (Plano de Custeio Vigente)

EXERCÍCIO	RECEITAS PREVIDENCIÁRIAS	DESPESAS PREVIDENCIÁRIAS	RESULTADO PREVIDENCIÁRIO	SALDO FINANCEIRO DO EXERCÍCIO
	Valor (a)	Valor (b)	Valor (c) = (a - b)	Valor (d) = Saldo Financeiro do exercício anterior + (c)
2022				62.656.281,00
2023	21.382.609,76	16.228.731,66	5.153.878,10	67.810.159,10
2024	23.306.547,21	16.393.313,83	6.913.233,38	74.723.392,48
2025	25.286.095,38	17.553.496,92	7.732.598,46	82.455.990,94
2026	29.096.605,01	18.626.620,92	10.469.984,09	92.925.975,03
2027	31.324.767,95	19.722.681,85	11.602.086,10	104.528.061,13
2028	34.109.472,92	21.626.614,22	12.482.858,70	117.010.919,83
2029	37.026.981,95	23.169.261,61	13.857.720,34	130.868.640,17
2030	40.058.876,15	24.663.394,49	15.395.481,66	146.264.121,83
2031	43.185.161,08	26.207.594,02	16.977.567,06	163.241.688,89
2032	46.844.121,70	27.854.284,65	18.989.837,04	182.231.525,94
2033	50.663.335,72	29.947.247,97	20.716.087,76	202.947.613,69
2034	54.736.205,60	32.029.147,79	22.707.057,82	225.654.671,51
2035	58.372.068,46	34.503.483,11	23.868.585,35	249.523.256,86
2036	62.298.069,89	37.090.780,89	25.207.289,00	274.730.545,86
2037	63.950.970,35	39.360.216,35	24.590.754,01	299.321.299,86
2038	65.551.976,12	41.623.773,06	23.928.203,06	323.249.502,93
2039	67.153.365,25	43.773.630,40	23.379.734,84	346.629.237,77
2040	68.654.037,71	46.925.935,98	21.728.101,73	368.357.339,50
2041	70.133.050,58	48.820.182,29	21.312.868,29	389.670.207,79
2042	71.575.388,18	50.879.460,89	20.695.927,30	410.366.135,09
2043	73.093.235,68	51.823.319,73	21.269.915,96	431.636.051,04
2044	74.617.604,84	52.941.628,92	21.675.975,93	453.312.026,97
2045	76.241.265,22	53.337.819,78	22.903.445,44	476.215.472,40
2046	77.929.443,70	53.618.993,02	24.310.450,67	500.525.923,08
2047	79.667.336,23	54.325.373,27	25.341.962,96	525.867.886,03
2048	42.057.880,46	55.056.889,08	(12.999.008,63)	512.868.877,41
2049	41.514.444,58	55.647.562,52	(14.133.117,94)	498.735.759,47
2050	40.913.869,13	56.419.250,94	(15.505.381,82)	483.230.377,66
2051	40.261.662,61	56.419.599,30	(16.157.936,70)	467.072.440,96
2052	39.548.920,51	56.689.270,31	(17.140.349,81)	449.932.091,16
2053	38.923.503,02	54.929.457,37	(16.005.954,36)	433.926.136,80
2054	38.236.242,41	56.021.070,64	(17.784.828,23)	416.141.308,57
2055	37.541.191,23	55.899.663,68	(18.358.472,45)	397.782.836,11
2056	36.846.245,87	55.056.147,33	(18.209.901,46)	379.572.934,65
2057	36.214.697,20	54.621.365,56	(18.406.668,36)	361.166.266,29
2058	34.828.994,81	53.644.363,48	(18.815.368,68)	342.350.897,61
2059	34.131.778,99	52.780.184,91	(18.648.405,91)	323.702.491,70

Continua na próxima página



Continuação (...)

PLANO PREVIDENCIÁRIO - GERAÇÃO ATUAL e FUTURA - (Plano de Custeio Vigente)

EXERCÍCIO	RECEITAS PREVIDENCIÁRIAS	DESPESAS PREVIDENCIÁRIAS	RESULTADO PREVIDENCIÁRIO	SALDO FINANCEIRO DO EXERCÍCIO
	Valor (a)	Valor (b)	Valor (c) = (a - b)	Valor (d) = Saldo Financeiro do exercício anterior + (c)
2060	33.351.273,07	52.967.863,40	(19.616.590,33)	304.085.901,37
2061	32.454.638,29	52.574.783,30	(20.120.145,01)	283.965.756,36
2062	31.778.532,00	52.104.084,82	(20.325.552,82)	263.640.203,54
2063	31.040.630,71	51.118.919,82	(20.078.289,11)	243.561.914,43
2064	30.314.296,37	50.309.332,29	(19.995.035,92)	223.566.878,52
2065	29.533.227,98	49.604.490,73	(20.071.262,75)	203.495.615,77
2066	28.721.629,40	48.773.353,40	(20.051.724,00)	183.443.891,77
2067	27.988.835,29	48.413.987,74	(20.425.152,44)	163.018.739,33
2068	27.056.233,39	48.902.249,03	(21.846.015,64)	141.172.723,69
2069	26.237.257,73	48.310.233,68	(22.072.975,95)	119.099.747,74
2070	25.193.647,98	47.784.464,06	(22.590.816,09)	96.508.931,66
2071	24.450.858,29	46.617.937,34	(22.167.079,05)	74.341.852,61
2072	23.541.345,19	45.770.532,81	(22.229.187,62)	52.112.664,98
2073	22.483.911,60	45.902.106,33	(23.418.194,72)	28.694.470,26
2074	21.505.418,70	46.649.151,90	(25.143.733,20)	3.550.737,06
2075	21.579.300,45	46.704.550,49	(25.125.250,04)	(21.574.512,97)
2076	21.635.846,36	47.716.838,42	(26.080.992,06)	(47.655.505,04)
2077	21.886.955,97	48.007.418,69	(26.120.462,72)	(73.775.967,76)
2078	22.108.199,80	49.433.834,27	(27.325.634,47)	(101.101.602,23)
2079	22.269.742,34	50.424.965,09	(28.155.222,76)	(129.256.824,99)
2080	22.523.046,82	50.930.394,07	(28.407.347,25)	(157.664.172,24)
2081	22.804.686,69	51.150.101,18	(28.345.414,49)	(186.009.586,73)
2082	23.080.922,14	52.113.947,46	(29.033.025,32)	(215.042.612,05)
2083	23.364.868,34	52.371.553,64	(29.006.685,30)	(244.049.297,35)
2084	23.731.545,17	52.952.889,08	(29.221.343,91)	(273.270.641,26)
2085	24.050.699,99	53.398.347,46	(29.347.647,47)	(302.618.288,73)
2086	24.300.989,92	54.004.623,29	(29.703.633,37)	(332.321.922,10)
2087	24.509.565,10	54.512.115,07	(30.002.549,97)	(362.324.472,06)
2088	24.746.743,58	55.160.929,84	(30.414.186,26)	(392.738.658,32)
2089	25.026.267,81	55.204.774,09	(30.178.506,28)	(422.917.164,61)
2090	25.328.584,10	54.742.455,10	(29.413.871,00)	(452.331.035,60)
2091	25.608.684,92	54.308.640,59	(28.699.955,67)	(481.030.991,28)
2092	25.991.048,23	54.548.824,61	(28.557.776,38)	(509.588.767,65)
2093	26.223.844,96	54.095.437,91	(27.871.592,95)	(537.460.360,61)
2094	26.559.692,61	52.993.509,29	(26.433.816,69)	(563.894.177,29)
2095	26.914.577,25	51.995.177,27	(25.080.600,02)	(588.974.777,31)
2096	27.260.009,98	50.576.504,85	(23.316.494,87)	(612.291.272,18)
2097	27.571.535,63	48.908.293,10	(21.336.757,46)	(633.628.029,64)
2098	27.828.219,31	46.977.744,77	(19.149.525,46)	(652.777.555,10)

**RREO - RELATÓRIO RESUMIDO DA EXECUÇÃO ORÇAMENTÁRIA - LRF Art 53, § 1º, inciso II**
PLANO PREVIDENCIÁRIO - GERAÇÃO ATUAL - (Plano de Custeio Equilíbrio)

EXERCÍCIO	RECEITAS PREVIDENCIÁRIAS	DESPESAS PREVIDENCIÁRIAS	RESULTADO PREVIDENCIÁRIO	SALDO FINANCEIRO DO EXERCÍCIO
	Valor (a)	Valor (b)	Valor (c) = (a - b)	Valor (d) = Saldo Financeiro do exercício anterior + (c)
2022				-
2023	26.967.002,48	16.226.934,86	10.740.067,62	73.396.348,62
2024	27.720.790,44	16.358.737,36	11.362.053,08	84.758.401,69
2025	29.540.465,19	17.514.223,56	12.026.241,62	96.784.643,32
2026	30.111.965,09	18.563.855,39	11.548.109,70	108.332.753,02
2027	30.670.284,20	19.637.571,82	11.032.712,38	119.365.465,40
2028	30.914.474,58	21.519.811,60	9.394.662,98	128.760.128,38
2029	31.234.777,97	23.025.215,47	8.209.562,50	136.969.690,88
2030	31.502.437,25	24.489.595,94	7.012.841,31	143.982.532,20
2031	31.653.372,41	26.004.607,47	5.648.764,93	149.631.297,13
2032	31.559.154,48	27.619.126,56	3.940.027,92	153.571.325,05
2033	31.259.202,53	29.674.086,85	1.585.115,68	155.156.440,73
2034	30.924.169,03	31.714.164,29	(789.995,26)	154.366.445,47
2035	30.325.702,33	34.142.100,31	(3.816.397,98)	150.550.047,49
2036	29.496.195,96	36.674.560,27	(7.178.364,31)	143.371.683,18
2037	28.596.214,46	38.885.173,14	(10.288.958,68)	133.082.724,50
2038	27.494.608,82	41.095.371,85	(13.600.763,03)	119.481.961,47
2039	26.244.983,15	43.189.872,65	(16.944.889,50)	102.537.071,97
2040	24.478.481,81	46.285.792,41	(21.807.310,60)	80.729.761,37
2041	22.689.529,81	48.106.675,14	(25.417.145,33)	55.312.616,04
2042	20.843.712,44	50.103.239,99	(29.259.527,54)	26.053.088,50
2043	19.370.748,85	50.993.346,68	(31.622.597,84)	(5.569.509,34)
2044	19.114.583,05	52.069.842,30	(32.955.259,25)	(38.524.768,59)
2045	19.035.297,94	52.420.094,25	(33.384.796,30)	(71.909.564,89)
2046	18.905.583,14	52.665.501,12	(33.759.917,97)	(105.669.482,87)
2047	18.740.408,26	53.333.196,43	(34.592.788,17)	(140.262.271,04)
2048	18.722.249,91	54.023.602,17	(35.301.352,26)	(175.563.623,30)
2049	18.575.997,93	54.581.147,69	(36.005.149,77)	(211.568.773,06)
2050	18.357.752,48	54.996.585,59	(36.638.833,11)	(248.207.606,17)
2051	18.512.647,17	54.833.410,04	(36.320.762,87)	(284.528.369,04)
2052	18.635.894,14	54.527.402,07	(35.891.507,93)	(320.419.876,98)
2053	18.825.855,63	51.927.819,46	(33.101.963,83)	(353.521.840,81)
2054	19.013.197,04	52.305.704,13	(33.292.507,08)	(386.814.347,89)
2055	19.205.911,94	51.362.801,21	(32.156.889,27)	(418.971.237,16)
2056	19.440.706,74	49.852.155,38	(30.411.448,64)	(449.382.685,80)
2057	19.693.146,02	48.795.805,82	(29.102.659,80)	(478.485.345,60)
2058	103.870,95	47.130.538,77	(47.026.667,82)	(525.512.013,41)
2059	78.071,08	45.337.790,82	(45.259.719,75)	(570.771.733,16)

Continua na próxima página



Continuação (...)

PLANO PREVIDENCIÁRIO - GERAÇÃO ATUAL - (Plano de Custeio Equilíbrio)

EXERCÍCIO	RECEITAS PREVIDENCIARIAS	DESPESAS PREVIDENCIÁRIAS	RESULTADO PREVIDENCIÁRIO	SALDO FINANCEIRO DO EXERCÍCIO
	Valor (a)	Valor (b)	Valor (c) = (a - b)	Valor (d) = Saldo Financeiro do exercício anterior + (c)
2060	50.100,06	43.895.893,87	(43.845.793,81)	(614.617.526,97)
2061	27.325,64	42.207.050,22	(42.179.724,58)	(656.797.251,55)
2062	27.598,90	40.311.931,29	(40.284.332,39)	(697.081.583,94)
2063	27.874,89	37.826.671,27	(37.798.796,39)	(734.880.380,33)
2064	20.965,81	35.749.405,79	(35.728.439,99)	(770.608.820,31)
2065	-	33.308.696,48	(33.308.696,48)	(803.917.516,79)
2066	-	30.196.475,83	(30.196.475,83)	(834.113.992,62)
2067	-	27.737.909,89	(27.737.909,89)	(861.851.902,51)
2068	-	25.526.991,60	(25.526.991,60)	(887.378.894,11)
2069	-	23.035.330,47	(23.035.330,47)	(910.414.224,57)
2070	-	20.013.719,81	(20.013.719,81)	(930.427.944,38)
2071	-	16.993.631,83	(16.993.631,83)	(947.421.576,21)
2072	-	13.888.232,76	(13.888.232,76)	(961.309.808,97)
2073	-	12.147.432,44	(12.147.432,44)	(973.457.241,41)
2074	-	10.353.474,66	(10.353.474,66)	(983.810.716,07)
2075	-	9.020.667,22	(9.020.667,22)	(992.831.383,29)
2076	-	7.376.681,36	(7.376.681,36)	(1.000.208.064,65)
2077	-	5.696.409,42	(5.696.409,42)	(1.005.904.474,07)
2078	-	4.915.686,90	(4.915.686,90)	(1.010.820.160,97)
2079	-	4.014.149,85	(4.014.149,85)	(1.014.834.310,82)
2080	-	2.839.500,68	(2.839.500,68)	(1.017.673.811,50)
2081	-	2.281.565,70	(2.281.565,70)	(1.019.955.377,20)
2082	-	1.788.348,23	(1.788.348,23)	(1.021.743.725,43)
2083	-	1.416.534,42	(1.416.534,42)	(1.023.160.259,86)
2084	-	1.224.899,89	(1.224.899,89)	(1.024.385.159,75)
2085	-	987.796,52	(987.796,52)	(1.025.372.956,27)
2086	-	881.757,36	(881.757,36)	(1.026.254.713,63)
2087	-	777.955,86	(777.955,86)	(1.027.032.669,49)
2088	-	286.680,03	(286.680,03)	(1.027.319.349,52)
2089	-	210.521,43	(210.521,43)	(1.027.529.870,95)
2090	-	141.828,11	(141.828,11)	(1.027.671.699,06)
2091	-	2.754,53	(2.754,53)	(1.027.674.453,59)
2092	-	-	-	(1.027.674.453,59)
2093	-	-	-	(1.027.674.453,59)
2094	-	-	-	(1.027.674.453,59)
2095	-	-	-	(1.027.674.453,59)
2096	-	-	-	(1.027.674.453,59)
2097	-	-	-	(1.027.674.453,59)
2098	-	-	-	(1.027.674.453,59)

**RREO - RELATÓRIO RESUMIDO DA EXECUÇÃO ORÇAMENTÁRIA - LRF Art 53, § 1º, inciso II**
PLANO PREVIDENCIÁRIO - GERAÇÃO ATUAL e FUTURA- (Plano de Custeio Equilíbrio)

EXERCÍCIO	RECEITAS PREVIDENCIÁRIAS	DESPESAS PREVIDENCIÁRIAS	RESULTADO PREVIDENCIÁRIO	SALDO FINANCEIRO DO EXERCÍCIO
	Valor (a)	Valor (b)	Valor (c) = (a - b)	Valor (d) = Saldo Financeiro do exercício anterior + (c)
2022				62.656.281,00
2023	27.463.149,34	16.228.731,66	11.234.417,68	73.890.698,68
2024	28.289.028,66	16.393.313,83	11.895.714,84	85.786.413,51
2025	30.478.932,23	17.553.496,92	12.925.435,31	98.711.848,82
2026	31.422.377,27	18.626.620,92	12.795.756,35	111.507.605,17
2027	32.343.834,23	19.722.681,85	12.621.152,38	124.128.757,55
2028	33.214.714,39	21.626.614,22	11.588.100,17	135.716.857,73
2029	34.080.420,30	23.169.261,61	10.911.158,69	146.628.016,42
2030	34.914.812,96	24.663.394,49	10.251.418,47	156.879.434,89
2031	35.689.770,64	26.207.594,02	9.482.176,62	166.361.611,50
2032	36.303.039,27	27.854.284,65	8.448.754,62	174.810.366,12
2033	36.866.978,43	29.947.247,97	6.919.730,46	181.730.096,58
2034	37.463.373,11	32.029.147,79	5.434.225,33	187.164.321,91
2035	37.970.320,07	34.503.483,11	3.466.836,96	190.631.158,87
2036	38.374.597,23	37.090.780,89	1.283.816,35	191.914.975,22
2037	38.669.491,15	39.360.216,35	(690.725,19)	191.224.250,03
2038	38.842.429,83	41.623.773,06	(2.781.343,22)	188.442.906,80
2039	38.942.090,41	43.773.630,40	(4.831.539,99)	183.611.366,81
2040	38.863.583,54	46.925.935,98	(8.062.352,44)	175.549.014,37
2041	38.681.983,13	48.820.182,29	(10.138.199,15)	165.410.815,21
2042	38.378.084,09	50.879.460,89	(12.501.376,80)	152.909.438,42
2043	38.059.667,41	51.823.319,73	(13.763.652,32)	139.145.786,10
2044	37.653.110,19	52.941.628,92	(15.288.518,73)	123.857.267,37
2045	37.246.311,04	53.337.819,78	(16.091.508,74)	107.765.758,62
2046	36.799.371,73	53.618.993,02	(16.819.621,29)	90.946.137,33
2047	36.292.099,67	54.325.373,27	(18.033.273,60)	72.912.863,73
2048	35.757.987,45	55.056.889,08	(19.298.901,63)	53.613.962,10
2049	35.169.159,17	55.647.562,52	(20.478.403,35)	33.135.558,74
2050	34.525.438,94	56.419.250,94	(21.893.812,00)	11.241.746,75
2051	34.391.271,12	56.419.599,30	(22.028.328,18)	(10.786.581,44)
2052	34.803.110,43	56.689.270,31	(21.886.159,88)	(32.672.741,32)
2053	35.250.997,87	54.929.457,37	(19.678.459,50)	(52.351.200,83)
2054	35.729.316,04	56.021.070,64	(20.291.754,60)	(72.642.955,43)
2055	36.232.837,47	55.899.663,68	(19.666.826,21)	(92.309.781,64)
2056	36.733.967,17	55.056.147,33	(18.322.180,16)	(110.631.961,80)
2057	37.313.084,47	54.621.365,56	(17.308.281,10)	(127.940.242,90)
2058	17.969.048,98	53.644.363,48	(35.675.314,51)	(163.615.557,40)
2059	18.190.252,45	52.780.184,91	(34.589.932,46)	(198.205.489,86)

Continua na próxima página



Continuação (...)

PLANO PREVIDENCIÁRIO - GERAÇÃO ATUAL e FUTURA- (Plano de Custeio Equilíbrio)

EXERCÍCIO	RECEITAS PREVIDENCIÁRIAS	DESPESAS PREVIDENCIÁRIAS	RESULTADO PREVIDENCIÁRIO	SALDO FINANCEIRO DO EXERCÍCIO
	Valor (a)	Valor (b)	Valor (c) = (a - b)	Valor (d) = Saldo Financeiro do exercício anterior + (c)
2060	18.375.846,92	52.967.863,40	(34.592.016,48)	(232.797.506,34)
2061	18.470.109,71	52.574.783,30	(34.104.673,60)	(266.902.179,94)
2062	18.795.023,01	52.104.084,82	(33.309.061,81)	(300.211.241,75)
2063	19.045.961,95	51.118.919,82	(32.072.957,86)	(332.284.199,61)
2064	19.304.367,91	50.309.332,29	(31.004.964,38)	(363.289.163,99)
2065	19.511.792,59	49.604.490,73	(30.092.698,14)	(393.381.862,13)
2066	19.687.724,02	48.773.353,40	(29.085.629,38)	(422.467.491,51)
2067	19.960.853,35	48.413.987,74	(28.453.134,39)	(450.920.625,90)
2068	20.104.147,51	48.902.249,03	(28.798.101,52)	(479.718.727,42)
2069	20.372.248,67	48.310.233,68	(27.937.985,01)	(507.656.712,43)
2070	20.441.213,68	47.784.464,06	(27.343.250,38)	(534.999.962,81)
2071	20.790.137,36	46.617.937,34	(25.827.799,98)	(560.827.762,79)
2072	20.975.392,20	45.770.532,81	(24.795.140,61)	(585.622.903,40)
2073	21.071.281,57	45.902.106,33	(24.830.824,76)	(610.453.728,16)
2074	21.331.096,71	46.649.151,90	(25.318.055,19)	(635.771.783,35)
2075	21.579.854,76	46.704.550,49	(25.124.695,72)	(660.896.479,07)
2076	21.636.402,12	47.716.838,42	(26.080.436,30)	(686.976.915,37)
2077	21.887.518,19	48.007.418,69	(26.119.900,51)	(713.096.815,88)
2078	22.108.767,70	49.433.834,27	(27.325.066,57)	(740.421.882,44)
2079	22.270.314,39	50.424.965,09	(28.154.650,71)	(768.576.533,15)
2080	22.523.625,37	50.930.394,07	(28.406.768,70)	(796.983.301,85)
2081	22.805.272,48	51.150.101,18	(28.344.828,70)	(825.328.130,55)
2082	23.081.515,03	52.113.947,46	(29.032.432,43)	(854.360.562,98)
2083	23.365.468,52	52.371.553,64	(29.006.085,12)	(883.366.648,10)
2084	23.732.154,77	52.952.889,08	(29.220.734,31)	(912.587.382,41)
2085	24.051.317,79	53.398.347,46	(29.347.029,67)	(941.934.412,08)
2086	24.301.614,15	54.004.623,29	(29.703.009,14)	(971.637.421,22)
2087	24.510.194,69	54.512.115,07	(30.001.920,38)	(1.001.639.341,61)
2088	24.747.379,26	55.160.929,84	(30.413.550,58)	(1.032.052.892,19)
2089	25.026.910,66	55.204.774,09	(30.177.863,43)	(1.062.230.755,61)
2090	25.329.234,72	54.742.455,10	(29.413.220,37)	(1.091.643.975,99)
2091	25.609.342,73	54.308.640,59	(28.699.297,86)	(1.120.343.273,84)
2092	25.991.715,87	54.548.824,61	(28.557.108,74)	(1.148.900.382,58)
2093	26.224.518,58	54.095.437,91	(27.870.919,33)	(1.176.771.301,91)
2094	26.560.374,85	52.993.509,29	(26.433.134,44)	(1.203.204.436,35)
2095	26.915.268,61	51.995.177,27	(25.079.908,66)	(1.228.284.345,01)
2096	27.260.710,22	50.576.504,85	(23.315.794,63)	(1.251.600.139,64)
2097	27.572.243,87	48.908.293,10	(21.336.049,22)	(1.272.936.188,86)
2098	27.828.934,14	46.977.744,77	(19.148.810,63)	(1.292.084.999,49)



ANEXO 7

Resultado da Duração do Passivo E análise evolutiva



ANEXO 7 – RESULTADO DA DURAÇÃO DO PASSIVO E ANÁLISE EVOLUTIVA

Conforme o artigo 29 da Portaria MTP 1.467/2022, deverá ser divulgado a Duração do Passivo do Plano de Benefícios, que corresponde à média dos prazos dos fluxos de pagamentos de benefícios do RPPS, líquidos das contribuições dos aposentados e pensionistas, ponderada pelos valores presentes desses fluxos.

Os critérios e metodologias para o cálculo da Duração do Passivo foram definidas pelo Anexo VI da Portaria MTP 1.467/2022.

DURAÇÃO DO PASSIVO (Pontos em anos)				
EXERCÍCIO	DURAÇÃO DO PASSIVO	TAXA DE JUROS PARÂMETRO	TAXA DE JUROS PARÂMETRO + ADICIONAL*	Portaria
Fluxo Atuarial - Exercício 2019, data focal 31/12/2018	18,30	5,87%	-	Portaria SEPTR/ME 17/2019
Fluxo Atuarial - Exercício 2020, data focal 31/12/2019	18,20	5,42%	-	Portaria SEPTR/ME 12.233/2020
Fluxo Atuarial - Exercício 2021, data focal 31/12/2020	18,28	4,88%	-	Portaria SPREV/ME 6.132/2021
Fluxo Atuarial - Exercício 2022, data focal 31/12/2021	18,05	4,73%	5,18%	Portaria MTP 1.837/2022

**A Portaria MTP nº 1.467/2022 informe que para cada ano que o RPPS superar a Meta Atuarial, nos últimos 5 anos, será acrescentado 0,15% na Taxa de Juros parâmetro, conforme demonstrado na página 25.*



ANEXO 8

Ganhos e Perdas Atuariais



ANEXO 8 – GANHOS E PERDAS ATUARIAIS

Conforme o artigo 26, da Portaria MTP 1.467/2022, o Relatório da Reavaliação Atuarial deverá demonstrar os ganhos e perdas atuariais, conforme critérios estabelecidos no Anexo VI da referida portaria.

O demonstrativo de ganhos e perdas atuariais se trata do ajuste entre a realidade e a expectativa que se tinha quando da formulação do plano de custeio, acerca do comportamento das hipóteses ou premissas atuariais.

Nesse sentido, segue demonstrados os principais fatores que acarretaram à alteração dos resultados, por meio de estudos de balanço de ganhos e perdas atuariais.

TABELA 1 – COMPARATIVO ENTRE AS PROVISÕES MATEMÁTICAS E ALTERAÇÃO DA DATA FOCAL E DAS PREMISAS/HIPÓTESES ATUARIAIS

	PLANO EQUILÍBRIO	PLANO VIGENTE	PLANO VIGENTE
Custo Normal (Plano de Benefícios)	26,29%	26,29%	26,29%
Custo Normal (taxa de administração)	2,78%	2,78%	2,78%
Custo Normal Total	29,07%	29,07%	29,07%
PREMISSAS E HIPÓTESES			
TÁBUAS DE MORTALIDADE Expectativa de Vida (ambos)	IBGE 2021 77.0	IBGE 2020 76.8	IBGE 2020 76.8
TAXA DE CRESCIMENTO DAS REMUNERAÇÕES	1,00%	1,00%	1,00%
TAXA DE CRESCIMENTO DOS BENEFÍCIOS	0,00%	0,00%	0,00%
TAXAS DE JUROS ATUARIAL	5,18%	4,88%	4,88%
EXPECTATIVA DE INFLAÇÃO	5,31%	5,03%	5,03%
TAXA DE ROTATIVIDADE	1,00%	1,00%	1,00%
ORDEM	3	2	1
Ano de Elaboração	Reavaliação Atuarial/2023	Reavaliação Atuarial/2023	Reavaliação Atuarial/2022
Data Focal	31/12/2022	31/12/2022	31/12/2021
Premissas e Hipóteses	OFICIAL	(2) - (3)	(1) - (3)
ATIVOS DO PLANO	64.405.828,36	64.405.828,36	55.240.317,27
(+) Bancos Conta Movimento - RPPS	-	-	-
(+) Investimentos e Aplicações (CP e LP)	62.656.281,00	62.656.281,00	54.612.756,75
(+) Crédito a Curto Prazo	185.792,64	185.792,64	122.792,90
(+) Crédito a Longo Prazo	1.563.754,72	1.563.754,72	504.767,62
(+) Imobilizado	-	-	-
PROVISÕES MATEMÁTICAS PREVIDENCIÁRIAS A LONGO PRAZO - CONSOLIDAÇÃO	276.573.160,37	301.871.994,54	254.141.870,00
		25.298.834,17	(22.431.290,37)
PLANO PREVIDENCIÁRIO - PROVISÕES DE BENEFÍCIOS CONCEDIDOS	144.123.691,61	147.726.808,12	135.263.112,73
(+) Aposentadorias/Pensões/Outros Benefícios Concedidos (Previdenciário)	144.607.878,08	148.222.051,69	135.652.405,66
(-) Contribuições do Ente para o Plano Previdenciário do RPPS	-	-	-
(-) Contribuições do Aposentado para o Plano Previdenciário do RPPS	(484.186,47)	(495.243,57)	(389.292,93)
(-) Contribuições do Pensionista para o Plano Previdenciário do RPPS	-	-	-
(-) Compensação Previdenciária do Plano Previdenciário do RPPS	-	-	-
(-) Aportes Financeiros para Cobertura Déficit Atuarial - Pl. Amortização	-	-	-
PLANO PREVIDENCIÁRIO - PROVISÕES DE BENEFÍCIOS A CONCEDER	132.449.468,76	154.145.186,42	118.878.757,27
(+) Aposentadorias/Pensões/Outros Benefícios A Conceder (Previdenciário)	310.016.837,67	331.031.092,89	277.495.190,71
(-) Contribuições do Ente para o Plano Previdenciário do RPPS	(90.673.895,36)	(90.194.485,98)	(80.226.062,70)
(-) Contribuições do Ativo para o Plano Previdenciário do RPPS	(65.230.326,37)	(64.885.441,77)	(56.282.466,66)
(-) Compensação Previdenciária do Plano Previdenciário do RPPS	(21.663.147,18)	(21.805.978,72)	(22.107.904,08)
(-) Aportes para Cobertura do Déficit Atuarial - Plano de Amortização	-	-	-
RESULTADO ATUARIAL			
Déficit Atuarial a Equacionar	(212.167.332,01)	(237.466.166,18)	(198.901.552,73)
	Variação (3) - (1)	Variação (2) - (1)	Variação (3) - (2)
	(13.265.779,28)	(38.564.613,45)	25.298.834,17



TABELA 2 – DEMONSTRATIVO DE GANHOS E PERDAS ATUARIAIS

DEMONSTRATIVO DE GANHOS E PERDAS ATUARIAIS		
1	(+) Aumento dos Ativos Garantidores do Plano de Benefícios	9.165.511,09
2	(-) Alteração Demográfica e Quantidade de Beneficiários	(12.463.695,39)
3	(-) Alteração Demográfica e Quantidade de Servidores Ativos	(35.266.429,15)
4	(-) Redução do Saldo da Compensação Previdenciária - PMBAC	(444.756,90)
6	(-) Alteração da Tábua de Sobrevivência (Serv. Ativos/Beneficiários)	(1.191.931,25)
7	(+) Alteração da Taxa de Juros Real Atuarial	26.324.883,73
8	(+) Alteração da Inflação Projetada	610.638,59
RESULTADO ATUARIAL		
9	Elevação do Déficit Atuarial do exercício 2023 - 2022	(13.265.779,28)

9-ELEVAÇÃO DO DÉFICIT ATUARIAL: Tivemos uma elevação do Déficit Atuarial de R\$ (198.901.552,73) calculado na Reavaliação Atuarial/2022 – data focal 31/12/2021 para R\$ (212.167.332,01) calculado na Reavaliação Atuarial/2023 – data focal 31/12/2022. Uma elevação de R\$ (13.265.779,28). Essa elevação se deve a vários fatores.

1-AUMENTO DOS ATIVOS GARANTIDORES DO PLANO DE BENEFÍCIOS: GANHO ATUARIAL –

Tivemos uma elevação dos Ativos Garantidores do Plano de Benefícios em R\$ 9.165.511,09, representando um ganho atuarial com o aumento de RECEITA equivalente a +16,6%. Apesar do RPPS ter tido um aumento de seu Patrimônio Líquido (aumento de +14,7%, equivalente a R\$ 8.043.524,25), e um aumento de +178,8% dos Créditos de parcelamento, equivalente a R\$ 1.121.986,84, conforme demonstra a página 64da Reavaliação Atuarial/2023 – data focal 31/12/2022, 11 – COMPARATIVO ATUARIAL DOS ÚLTIMOS TRÊS ANOS.



2-ALTERAÇÃO DEMOGRÁFICA E QUANTIDADE DE BENEFICIÁRIOS: PERDA ATUARIAL – Outro impacto significativo no Resultado Atuarial veio da alteração da massa de Beneficiários, que elevou o Déficit Atuarial em **R\$ (12.463.695,39)**. Analisando a página 61 da Reavaliação Atuarial/2023 – data focal 31/12/2022, 11 – COMPARATIVO ATUARIAL DOS ÚLTIMOS TRÊS ANOS, de um ano para o outro, tivemos uma redução de **2 Beneficiários**. Apesar disso, a Folha Previdenciária mensal aumentou de **R\$ 915.189,67** para **R\$ 1.022.217,46**. **Um aumento de R\$ 107.027,79, equivalente a +11,7%**.

Dividindo o valor de **R\$ (12.463.695,39)** referente a perda atuarial com a alteração demográfica e elevação da quantidade de Beneficiários sobre **R\$ 135.263.112,73**, referente a Provisão Matemática de Benefícios Concedidos na Reavaliação Atuarial/2022 – data focal 31/12/2021, observaremos que essas provisões se elevaram em **+9,2%**, próximo a elevação da Folha Previdenciária.

3-ALTERAÇÃO DEMOGRÁFICA E QUANTIDADE DE SERVIDORES ATIVOS: PERDA ATUARIAL – O maior impacto para aumento do Déficit Atuarial veio sobre a alteração Demográfica e Quantidade de Servidores Ativos que elevou o Déficit Atuarial em **R\$ (35.266.429,15)**. Uma combinação de fatores contribuiu para termos uma elevação da Provisão Matemática Previdenciária dos Benefícios a Conceder, conforme pode ser observado a partir da página 64 da Reavaliação Atuarial/2023 – data focal 31/12/2022, 11 – COMPARATIVO ATUARIAL DOS ÚLTIMOS TRÊS ANOS.

De um ano para o outro, tivemos uma elevação de 16 Servidores Ativos, equivalente a **+1,6%** de Contribuintes, aumentando a receita de contribuição, mas aumentando a obrigação do RPPS com relação a BENEFÍCIO A CONCEDER. Apesar da elevação de Servidores Ativos ser pequena, a folha de remuneração se elevou em **R\$ 666.185,73/mês**, equivalente **+23,0%**. A média salarial aumentou em **+21,1%** de um ano para o outro, gerando impacto sobre as Provisões Matemáticas de Benefícios a Conceder.



Somando a “Variação (1) – (3)” da Contribuições do Ente para o Plano Previdenciário do RPPS e Contribuições do Ativo para o Plano Previdenciário do RPPS, vemos uma elevação de contribuição de R\$ 19.395.692,37.

4-REDUÇÃO DA COMPENSAÇÃO PREVIDENCIÁRIA – PMBaC - (PORTARIA MTP 1.467/2022):

PERDA ATUARIAL – Por conta do artigo 34, II, Anexo VI da Portaria MTP 1.467/2022, a Compensação Previdenciária dos Benefícios a Conceder na Reavaliação Atuarial/2023 – data focal 31/12/2022, não poderá ultrapassar o limite de 7% sobre o valor estimado para custear as Aposentadorias/Pensões/Outros Benefícios A Conceder (Previdenciário). Na Reavaliação Atuarial anterior, esse limite era de 8%, por isso, temos uma perda atuarial com a Compensação Previdenciária de **R\$ (444.756,90)**.

5-ALTERAÇÃO DA TÁBUA DE SOBREVIVÊNCIA (MORTALIDADE) DOS SERVIDORES

ATIVOS/BENEFICIÁRIOS: PERDA ATUARIAL – Conforme o artigo 36, I, a, da Portaria MTP 1.467/2022, as Tábuas Biométricas utilizadas nas Avaliações Atuariais, para a projeção da longevidade e da entrada em invalidez deverão estar adequadas à respectiva massa, dado pela tábua anual de mortalidade do IBGE, segregada obrigatoriamente por sexo. Visando atender a Portaria MTP 1.467/2022, utilizamos a Tábua de Mortalidade do IBGE/2021 segregada por sexo.

Como tivemos que utilizar a Tábua Biométrica mais atual, (trocando a Tábua de 2020 para 2021), tivemos uma elevação da expectativa de vida dos Segurados em 0,23 anos, contribuindo para aumentar as DESPESAS do Plano de Benefícios, impactando no Déficit Atuarial em **R\$ (1.191.931,25)**.



6-ALTERAÇÃO DA TAXA DE JUROS REAL ATUARIAL: GANHO ATUARIAL – Conforme a Portaria MTP 1.467/2022, a Taxa de Juros Real Atuarial elevou de 4,88% para 5,18%. Essa elevação de 0,30% representou um aumento de RECEITA com rentabilidade, representando um ganho atuarial e contribuindo para reduzir o Déficit Atuarial em **R\$ 26.324.883,73**.

7-ALTERAÇÃO DA INFLAÇÃO PROJETADA: GANHO ATUARIAL – Como a expectativa de Inflação de uma Reavaliação Atuarial para outra aumentou de 5,03% para 5,31%, essa elevação de inflação representa um ganho, já que ela reduz o valor real das Provisões Matemáticas Previdenciárias. Apesar de ser um aumento de 0,28%, seu impacto representa uma redução no Déficit Atuarial de **R\$ 610.638,59**.



ANEXO 9

Resultado da Demonstração de Viabilidade do Plano de Custeio



ANEXO 9 – RESULTADO DA DEMONSTRAÇÃO DE VIABILIDADE DO PLANO DE CUSTEIO

Conforme o artigo 64, §1º da Portaria MTP 1.467/2022, os estudos técnicos de implementação e revisão dos planos de custeio, inclusive de equacionamento de déficit atuarial e de alteração da estrutura atuarial do RPPS, deverão avaliar a viabilidade financeira, orçamentária e fiscal para o Ente e a garantia do equilíbrio financeiro e atuarial do RPPS, por meio do DEMONSTRATIVO DE VIABILIDADE DO PLANO DE CUSTEIO conforme o anexo VI, respeitando a estrutura e os elementos mínimos previstos do modelo da SPREV.

Conforme o artigo 50, §4º, Anexo VI da Portaria MTP 1.467/2022, a responsabilidade pelas informações a serem prestadas no DEMONSTRATIVO DE VIABILIDADE DO PLANO DE CUSTEIO relativas às projeções atuariais do RPPS é do atuário. Os dados contábeis, financeiros, orçamentários e fiscais são de responsabilidade do representante do Ente e do dirigente do RPPS.

Conforme o artigo 47º, Anexo VI da Portaria MTP 1.467/2022, a compatibilidade do plano de amortização com a capacidade orçamentária, financeira e fiscal do Ente Federativo deverá ser objeto de comprovação por meio do Demonstrativo de Viabilidade do Plano de Custeio.

Conforme o artigo 49º, § 2º, Anexo VI da Portaria MTP 1.467/2022, O DEMONSTRATIVO DE VIABILIDADE DO PLANO DE CUSTEIO deverá ser encaminhado à SPREV na forma de planilha eletrônica como anexo a estudos técnicos submetidos à sua análise ou no prazo previsto em notificação eletrônica por ela emitida.



Incremento do Custeio Especial proposto na RCL projetada do Ente

Impacto do deficit atuarial após a inclusão no Quociente do Limite de Endividamento -8,89%

ANO	No.	RECEITA CORRENTE LÍQUIDA - RCL	Despesa com Pessoal (exceto RPPS)	Pessoal Ativo Efetivo (Código 109001)	Aposentadorias e Pensões (Códigos 210000 e 220000)	Contribuição Patronal (Código 121000 - Todos os Planos)	Contribuição Suplementar (Código 130101 - Todos os Planos)	Parcelamentos (Código 130201 - Todos os Planos)	Insuficiência ou Excedente Financeiro (Código 250001 - Todos os Planos)	Despesa com Pessoal - LRF	Evolução dos Recursos Garantidores (Código 290001)
2022	0	193.177.712,18	94.134.885,01	38.936.797,24	13.871.245,61	7.571.445,78	3.930.901,98	185.792,64	3.774.331,74	105.823.025,42	69.871.718,48
2023	1	202.836.597,79	98.841.629,26	39.049.034,19	14.786.057,12	7.523.552,18	5.371.461,94	192.791,73	4.245.514,46	111.929.435,11	77.956.505,60
2024	2	212.978.427,68	99.335.837,41	38.277.798,21	15.220.532,83	7.536.616,33	6.840.440,02	200.054,49	5.345.363,54	113.912.948,24	87.616.905,97
2025	3	223.627.349,06	99.832.516,59	37.572.455,29	15.646.457,82	7.590.642,38	10.005.912,60	207.590,84	8.198.625,56	117.636.662,42	100.778.776,06
2026	4	234.808.716,52	100.331.679,18	36.879.545,93	16.038.610,31	7.672.119,91	11.549.681,98	215.411,10	9.535.522,87	119.768.892,16	116.028.579,61
2027	5	246.549.152,34	100.833.337,57	35.535.664,38	17.004.929,30	7.509.798,62	13.609.375,26	223.525,97	10.433.335,06	122.176.037,42	133.012.641,84
2028	6	258.876.609,96	101.337.504,26	34.560.174,07	17.749.713,47	7.455.533,80	15.709.107,44	231.946,53	11.762.162,44	124.734.092,03	152.274.139,14
2029	7	271.820.440,46	101.844.191,78	33.566.349,45	18.401.269,02	7.401.767,85	17.849.473,33	240.684,30	13.221.326,70	127.336.117,26	174.068.130,98
2030	8	285.411.462,48	102.353.412,74	32.468.002,57	19.084.973,75	7.352.405,50	20.031.075,63	249.751,25	14.683.399,60	129.986.645,11	198.528.859,85
2031	9	299.682.035,60	102.865.179,80	31.193.528,79	19.915.455,01	7.228.779,55	22.760.309,68	259.159,75	16.449.041,94	133.113.428,80	226.113.757,10
2032	10	314.666.137,38	103.379.505,70	29.583.120,79	21.061.279,83	7.003.513,03	25.542.125,31	-	17.521.184,32	135.925.144,04	256.255.231,39
2033	11	330.399.444,25	103.896.403,23	28.004.051,35	22.234.649,47	6.775.080,31	28.377.301,22	-	18.857.103,87	139.048.784,77	289.363.154,22
2034	12	346.919.416,46	104.415.885,25	26.067.384,44	23.754.834,39	6.407.769,53	30.714.249,37	-	19.096.101,70	141.537.904,15	324.437.445,37
2035	13	364.265.387,29	104.937.964,67	23.934.269,50	25.442.152,40	5.936.838,42	33.274.048,08	-	19.221.366,62	144.148.851,17	361.460.338,45
2036	14	382.478.656,65	105.462.654,50	22.079.555,83	26.782.250,49	5.566.023,58	33.606.788,56	-	17.670.126,01	144.635.466,64	398.769.422,52
2037	15	401.602.589,49	105.989.967,77	20.196.567,18	28.150.663,40	5.194.194,67	33.942.856,44	-	16.111.637,31	145.127.018,88	436.371.898,72

Continua na próxima página



Continuação...

ANO	No.	RECEITA CORRENTE LÍQUIDA - RCL	Despesa com Pessoal (exceto RPPS)	Pessoal Ativo Efetivo (Código 109001)	Aposentadorias e Pensões (Códigos 210000 e 220000)	Contribuição Patronal (Código 121000 - Todos os Planos)	Contribuição Suplementar (Código 130101 - Todos os Planos)	Parcelamentos (Código 130201 - Todos os Planos)	Insuficiência ou Excedente Financeiro (Código 250001 - Todos os Planos)	Despesa com Pessoal - LRF	Evolução dos Recursos Garantidores (Código 290001)
2038	16	421.682.718,96	106.519.917,61	18.284.109,49	29.469.784,35	4.775.454,49	34.282.285,01	-	14.481.152,13	145.577.657,10	474.207.238,89
2039	17	442.766.854,91	107.052.517,20	15.647.438,60	31.459.845,26	4.096.400,84	34.625.107,86	-	11.751.704,71	145.774.025,90	511.131.616,88
2040	18	464.905.197,65	107.587.779,78	13.381.133,83	33.033.040,71	3.478.806,00	34.971.358,94	-	9.549.555,59	146.037.944,72	547.652.457,20
2041	19	488.150.457,54	108.125.718,68	11.461.361,85	34.148.335,78	2.990.386,14	35.321.072,52	-	8.109.273,51	146.437.177,35	584.550.188,37
2042	20	512.557.980,41	108.666.347,28	10.241.855,29	34.732.347,30	2.725.630,84	31.393.369,26	-	59.563.730,32	139.562.339,17	552.180.756,57
2043	21	538.185.879,43	109.209.679,01	8.819.109,93	35.397.186,58	2.371.083,31	31.707.302,95	-	61.041.302,18	140.914.761,55	516.580.478,13
2044	22	565.095.173,40	109.755.727,41	7.842.157,79	35.659.003,04	2.151.556,99	32.024.375,98	-	61.895.357,66	141.778.266,07	478.237.809,71
2045	23	593.349.932,07	110.304.506,04	6.713.790,45	36.051.682,52	1.864.994,47	32.344.619,74	-	62.991.578,33	142.816.459,10	436.755.986,16
2046	24	623.017.428,68	110.856.028,57	5.537.425,38	36.449.929,84	1.560.887,37	32.668.065,94	-	64.123.291,44	143.872.141,45	391.935.068,31
2047	25	654.168.300,11	111.410.308,72	4.745.275,83	36.517.795,18	1.350.701,69	-	-	31.809.803,69	144.570.814,10	378.779.753,32
2048	26	686.876.715,12	111.967.360,26	3.629.580,21	36.883.408,76	1.027.086,57	-	-	32.643.257,01	145.637.703,84	364.066.366,82
2049	27	721.220.550,87	112.527.197,06	2.314.286,84	37.396.126,48	628.645,29	-	-	33.724.580,03	146.880.422,38	347.453.491,35
2050	28	757.281.578,42	113.089.833,05	1.967.330,23	36.918.399,66	548.605,76	-	-	33.267.345,93	146.905.784,74	330.460.987,75
2051	29	795.145.657,34	113.655.282,21	1.526.678,69	36.508.456,49	418.988,10	-	-	32.970.516,16	147.044.786,47	312.900.478,02
2052	30	834.902.940,21	114.223.558,62	1.279.113,69	35.888.732,51	355.130,66	-	-	32.347.072,91	146.925.762,19	295.086.071,50
2053	31	876.648.087,22	114.794.676,42	1.021.966,52	35.249.979,32	290.265,09	-	-	31.696.731,67	146.781.673,18	277.032.907,63
2054	32	920.480.491,58	115.368.649,80	742.770,85	34.564.134,84	205.582,79	-	-	31.022.943,63	146.597.176,22	258.753.280,14
2055	33	966.504.516,16	115.945.493,05	578.465,61	33.740.266,57	163.146,84	-	-	30.127.168,78	146.235.808,67	240.468.943,93
2056	34	1.014.829.741,96	116.525.220,51	430.251,62	32.861.701,50	120.083,81	-	-	29.178.315,95	145.823.620,27	222.235.482,50
2057	35	1.065.571.229,06	117.107.846,62	271.844,88	31.965.605,29	75.528,48	-	-	28.205.323,69	145.388.698,78	204.080.921,04



Indicadores de Viabilidade do Plano de Custeio

Ente:	AMAMBAÍ - MS
Ano base da Avaliação	2023
Data Base:	31/12/2022
Data Cálculo:	15/03/2023

ANO	No.	Impacto da Despesa Total de Pessoal na RCL	Relação com Limite Prudencial (Parágrafo único do art. 22 da LRF)	Efetividade do Plano de Amortização
2022	0	54,78%	6,78%	0,00%
2023	1	55,18%	7,57%	11,57%
2024	2	53,49%	4,26%	12,39%
2025	3	52,60%	2,54%	15,02%
2026	4	51,01%	-0,57%	15,13%
2027	5	49,55%	-3,40%	14,64%
2028	6	48,18%	-6,08%	14,48%
2029	7	46,85%	-8,68%	14,31%
2030	8	45,54%	-11,22%	14,05%
2031	9	44,42%	-13,41%	13,89%
2032	10	43,20%	-15,80%	13,33%
2033	11	42,09%	-17,96%	12,92%
2034	12	40,80%	-20,47%	12,12%
2035	13	39,57%	-22,86%	11,41%
2036	14	37,82%	-26,29%	10,32%
2037	15	36,14%	-29,56%	9,43%
2038	16	34,52%	-32,70%	8,67%
2039	17	32,92%	-35,82%	7,79%
2040	18	31,41%	-38,77%	7,15%
2041	19	30,00%	-41,52%	6,74%
2042	20	27,23%	-46,92%	-5,54%
2043	21	26,18%	-48,96%	-6,45%
2044	22	25,09%	-51,09%	-7,42%
2045	23	24,07%	-53,08%	-8,67%
2046	24	23,09%	-54,98%	-10,26%
2047	25	22,10%	-56,92%	-3,36%
2048	26	21,20%	-58,67%	-3,88%
2049	27	20,37%	-60,30%	-4,56%
2050	28	19,40%	-62,18%	-4,89%
2051	29	18,49%	-63,95%	-5,31%
2052	30	17,60%	-65,70%	-5,69%
2053	31	16,74%	-67,36%	-6,12%
2054	32	15,93%	-68,95%	-6,60%
2055	33	15,13%	-70,51%	-7,07%
2056	34	14,37%	-71,99%	-7,58%
2057	35	13,64%	-73,40%	-8,17%



ANEXO 10

Tábuas em Geral



ANEXO 10 – TÁBUAS EM GERAL

ANOS	TÁBUA DE MORTALIDADE - VÁLIDOS		TÁBUA DE MORTALIDADE - INVÁLIDOS	TÁBUA DE ENTRADA EM INVALIDEZ
	IBGE 2021 - Masculino	IBGE 2021 - Feminino	IAPB-57	ALVARO VINDAS
x	q_x^a	q_x^a	q_x^i	i_x
0	0,012045	0,010321	-	-
1	0,000831	0,000686	-	-
2	0,000550	0,000436	-	-
3	0,000425	0,000329	-	-
4	0,000353	0,000268	-	-
5	0,000306	0,000229	-	-
6	0,000273	0,000202	-	-
7	0,000251	0,000183	-	-
8	0,000237	0,000171	-	-
9	0,000233	0,000165	-	-
10	0,000238	0,000166	-	-
11	0,000258	0,000175	-	-
12	0,000298	0,000205	-	-
13	0,000369	0,000239	-	-
14	0,000486	0,000265	0,27620	0,00058
15	0,000966	0,000319	0,27620	0,00058
16	0,001235	0,000366	0,22310	0,00057
17	0,001479	0,000403	0,18250	0,00057
18	0,001678	0,000425	0,14670	0,00057
19	0,001836	0,000437	0,11740	0,00057
20	0,001995	0,000448	0,09670	0,00057
21	0,002148	0,000463	0,08240	0,00057
22	0,002248	0,000479	0,07280	0,00057
23	0,002282	0,000495	0,06650	0,00057
24	0,002265	0,000514	0,06200	0,00057
25	0,002225	0,000533	0,06060	0,00058
26	0,002192	0,000555	0,05970	0,00058
27	0,002173	0,000583	0,05880	0,00058
28	0,002183	0,000618	0,05800	0,00059
29	0,002216	0,000660	0,05730	0,00060
30	0,002254	0,000707	0,05650	0,00061
31	0,002290	0,000758	0,05580	0,00062
32	0,002336	0,000810	0,05500	0,00063
33	0,002393	0,000860	0,05430	0,00064
34	0,002462	0,000913	0,05360	0,00066
35	0,002545	0,000972	0,05320	0,00068
36	0,002641	0,001041	0,05290	0,00070

Continua na próxima página

164



ANOS	TÁBUA DE MORTALIDADE - VÁLIDOS		TÁBUA DE MORTALIDADE - INVÁLIDOS	TÁBUA DE ENTRADA EM INVALIDEZ
	IBGE 2021 - Masculino	IBGE 2021 - Feminino	IAPB-57	ALVARO VINDAS
x	q_x^a	q_x^a	q_x^i	i_x
37	0,002751	0,001119	0,05270	0,00073
38	0,002876	0,001207	0,05260	0,00076
39	0,003018	0,001307	0,05250	0,00080
40	0,003178	0,001416	0,05240	0,00084
41	0,003359	0,001537	0,05230	0,00089
42	0,003566	0,001677	0,05220	0,00095
43	0,003801	0,001840	0,05210	0,00101
44	0,004065	0,002022	0,05200	0,00109
45	0,004355	0,002221	0,05190	0,00117
46	0,004671	0,002432	0,05230	0,00127
47	0,005016	0,002651	0,05430	0,00138
48	0,005393	0,002873	0,05780	0,00151
49	0,005802	0,003105	0,06180	0,00166
50	0,006243	0,003355	0,06680	0,00182
51	0,006718	0,003627	0,07100	0,00201
52	0,007227	0,003915	0,07540	0,00223
53	0,007773	0,004220	0,07810	0,00248
54	0,008358	0,004545	0,08070	0,00276
55	0,008991	0,004903	0,08250	0,00309
56	0,009669	0,005296	0,08360	0,00345
57	0,010382	0,005720	0,08370	0,00387
58	0,011127	0,006176	0,08000	0,00435
59	0,011917	0,006673	0,07580	0,00490
60	0,012770	0,007219	0,07070	0,00552
61	0,013703	0,007828	0,06600	0,00622
62	0,014724	0,008510	0,06210	0,00703
63	0,015846	0,009277	0,06000	0,00795
64	0,017080	0,010134	0,05940	0,00899
65	0,018399	0,011071	0,05910	0,01018
66	0,019842	0,012102	0,05900	0,01154
67	0,021490	0,013255	0,05900	0,01309
68	0,023388	0,014550	0,05920	0,01485
69	0,025526	0,015988	0,05990	0,01685
70	0,027839	0,017545	0,06110	0,01914
71	0,030313	0,019238	0,06280	0,02173
72	0,033015	0,021121	0,06500	0,02470
73	0,035972	0,023225	0,06780	0,02807
74	0,039191	0,025551	0,07120	0,03190
75	0,042657	0,028051	0,07500	0,03628
76	0,046387	0,030747	0,08000	0,04125
77	0,050443	0,033736	0,08800	0,04692

Continua na próxima página

165



ANOS	TÁBUA DE MORTALIDADE - VÁLIDOS		TÁBUA DE MORTALIDADE - INVÁLIDOS	TÁBUA DE ENTRADA EM INVALIDEZ
	IBGE 2021 - Masculino	IBGE 2021 - Feminino	IAPB-57	ALVARO VINDAS
x	q_x^a	q_x^a	q_x^i	i_x
78	0,054866	0,037070	0,09500	0,05537
79	0,059683	0,040755	0,10420	0,06072
80	0,063961	0,044794	0,11360	0,06908
81	0,068489	0,048986	0,12320	0,07861
82	0,073301	0,053355	0,13300	0,08945
83	0,078438	0,057927	0,14800	0,10180
84	0,083948	0,062732	0,16200	0,11590
85	0,089888	0,067804	0,18600	0,13187
86	0,096327	0,073185	0,21700	0,19009
87	0,103347	0,078921	0,25500	0,17084
88	0,111048	0,085070	0,30000	0,19447
89	0,119555	0,091696	0,35830	0,22136
90	0,129022	0,098882	0,41670	0,25199
91	0,139643	0,106724	0,47500	1,00000
92	0,151667	0,115342	0,53330	1,00000
93	0,165416	0,124886	0,59170	1,00000
94	0,181314	0,135543	0,65000	1,00000
95	0,199931	0,147552	0,70830	1,00000
96	0,222042	0,161221	0,76660	1,00000
97	0,248730	0,176955	0,82500	1,00000
98	0,281537	0,195296	0,88330	1,00000
99	0,322704	0,216979	1,00000	1,00000
100	0,375533	0,243028	1,00000	1,00000
101	0,444872	0,274895	1,00000	1,00000
102	0,537402	0,314683	1,00000	1,00000
103	0,659933	0,365487	1,00000	1,00000
104	0,808833	0,431865	1,00000	1,00000
105	0,941902	0,520209	1,00000	1,00000
106	0,995524	0,637647	1,00000	1,00000
107	0,999978	0,783734	1,00000	1,00000
108	1,000000	0,924493	1,00000	1,00000
109	1,000000	0,992151	1,00000	1,00000
110	1,000000	0,999932	1,00000	1,00000
111	1,000000	1,000000	1,00000	1,00000
112	1,000000	1,000000	1,00000	1,00000
113	1,000000	1,000000	1,00000	1,00000
114	1,000000	1,000000	1,00000	1,00000
115	1,000000	1,000000	1,00000	1,00000



ANEXO EXTRAS

11

Comparativo do Plano de Custeio de Equilíbrio



ANEXO EXTRA 11 – PLANO DE CUSTEIO DE EQUILÍBRIO

11.1. CUSTO NORMAL e TAXA DE ADMINISTRAÇÃO

O Art. 53, I, da Portaria MTP 1.467/2022, menciona que o Plano de Custeio proposto na Avaliação Atuarial deverá cobrir, além dos custos de todos os benefícios do RPPS, contemplar também, os recursos para o financiamento do custo administrativo.

Sendo assim, acrescentamos mais 2,78% referente á Taxa de Administração, alterando o Custo Normal Total de 26,29% para 29,07% .

Custo Normal e Taxa de Administração ⁽¹⁾

CUSTOS	VALOR MENSAL	ALÍQUOTA MENSAL
CUSTO NORMAL	935.233,96	26,29%
Taxa de Administração	98.921,65	2,78%
CUSTO NORMAL + Taxa de ADM	1.034.155,62	29,07%

⁽¹⁾ Sobre a Folha de Remuneração de Contribuição dos Servidores Ativos.

Custo Normal e Taxa de Administração - Segurado e Ente ⁽¹⁾

CUSTO NORMAL	VALOR MENSAL	ALÍQUOTA MENSAL
CUSTO NORMAL - SEGURADO ATIVO	391.311,51	11,00%
CUSTO NORMAL - ENTE FEDERATIVO	642.844,65	18,07%
CUSTO MENSAL TOTAL	1.034.156,16	29,07%

⁽¹⁾ Sobre a Folha de Remuneração de Contribuição dos Servidores Ativos.



11.2. PLANO DE CUSTEIO ENTRE ENTE E SEGURADO

Assim, agregando o Plano de Amortização para financiamento do Déficit Atuarial, o Plano de Custeio de Equilíbrio proposto nesta Reavaliação Atuarial, separado entre Segurados e Ente será da seguinte forma:

A Folha de remuneração de contribuição dos Servidores Ativos é de R\$ 3.557.377,36 (mês).

Data Focal desta Reavaliação Atuarial: 31/12/2022.

Custo Mensal distribuído entre os Segurados e o Ente Público (Alíquotas e Valor Financeiro)

	CUSTO NORMAL		CUSTO SUPLEMENTAR		TOTAL
	VALOR MENSAL	ALÍQUOTA MENSAL	VALOR MENSAL	ALÍQUOTA MENSAL	
Servidor Ativo (1)	391.311,51	11,00%	-	-	11,00%
Ente Público (1) (2)	642.844,65	18,07%	747.049,25	21,00%	39,07%
CUSTO MENSAL (Serv. Ativo + Ente)	1.034.156,16	29,07%	747.049,25	21,00%	50,07%
(1). Sobre a Folha de Remuneração de Contribuição dos Servidores Ativos. (2). Incluso o custo administrativo (taxa de administração).					
Aposentado (acima Teto) (3)	3.620,15	11,00%	-	-	
Pensionista (acima do Teto) (3)	-	11,00%	-	-	
CUSTO MENSAL (Beneficiários)	3.620,15	11,00%	-	-	
(3). O Limite Máximo do RGPS na data focal desta Reavaliação Atuarial é de R\$ 7.087,22.					
CUSTO MENSAL FINAL	1.037.776,31		747.049,25		



MAJORAÇÃO DAS ALÍQUOTAS DE CONTRIBUIÇÃO DOS SEGURADOS

14% LINEAR (FIXA) OU TABELA PROGRESSIVA

Como o PREVIBAÍ apresenta Deficit Atuarial, o Ente federativo deverá adotar a alíquota mínima uniforme de 14,00% para os segurados ativos, aposentados e pensionistas, por determinação do § 4º do art. 9º da EC nº 103, de 2019, ou, alíquotas progressivas, conforme previsto no § 1º-B do art. 149 da Constituição Federal, tendo por parâmetro mínimo, as alíquotas e faixas aplicadas aos servidores da União, e, verificar qual a melhor opção para o equilíbrio financeiro e atuarial do RPPS, a ser assegurado, conforme art. 40 da CF/88, § 1º do art. 9º da EC nº 103, de 2019, e art. 1º da Lei nº 9.717, de 1998.

Para estabelecer alíquotas progressivas por faixas aos Segurados Ativos (ao invés de aplicar a alíquota linear de 14,00%), a arrecadação da Tabela Progressiva deverá conduzir ao mesmo valor que seria arrecadado, caso fosse adotada a alíquota fixa de 14,00%.

Orientamos o Ente Federativo aprovar em Lei municipal o mais rápido possível, umas das duas opções de majoração de alíquotas dos Segurados (LINEAR ou PROGRESSIVO), visando atender a exigência Constitucional, aprovada pela EC 103/2019.



ANEXO EXTRAS

12

Equilíbrio Atuarial

Plano Vigente x Equilíbrio



ANEXO EXTRA 12 – EQUILÍBRIO ATUARIAL PLANO DE CUSTEIO VIGENTE x EQUILÍBRIO

Data Focal desta Reavaliação Atuarial: 31/12/2022.

	PLANO EQUILÍBRIO	PLANO VIGENTE
Custo Normal (<i>Plano de Benefícios</i>)	26,29%	26,29%
Custo Normal (<i>taxa de administração</i>)	2,78%	2,78%
Custo Normal Total	29,07%	29,07%

Ativos (Receitas)	Valores (R\$)	Valores (R\$)
Total RECEITA (1)	64.405.828,36	64.405.828,36
Aplicações em Segmento de Renda Fixa e Renda Variável	62.656.281,00	62.656.281,00
Outras Aplicações e Demais Bens, Direitos e Ativos	-	-
Créditos a Receber	1.749.547,36	1.749.547,36

Reservas Matemáticas (Despesas)	Valores (R\$)	Valores (R\$)
Total DESPESA (2)	(298.236.307,55)	(298.236.307,55)
Reservas Matemáticas de Benefícios Concedidos	(144.123.691,61)	(144.123.691,61)
VABF - Valor Atual dos Benefícios Futuros	(144.607.878,08)	(144.607.878,08)
VACF - Valor Atual das Contribuições Futuras	484.186,47	484.186,47
Reservas Matemáticas de Benefícios a Conceder	(154.112.615,94)	(154.112.615,94)
VABF - Valor Atual dos Benefícios Futuros	(310.016.837,67)	(310.016.837,67)
VACF - Valor Atual das Contribuições Futuras	155.904.221,73	155.904.221,73

Compensação Previdenciária	Valores (R\$)	Valores (R\$)
Total RECEITA com Compensação (3)	21.663.147,18	21.663.147,18
A Receber	21.927.955,50	21.927.955,50
A pagar	(264.808,32)	(264.808,32)

Situação Atuarial considerando a Compensação	Valores (R\$)	Valores (R\$)
DÉFICIT ATUARIAL (1 + 2 + 3)	(212.167.332,01)	(212.167.332,01)



ANEXO EXTRAS

13

Equilíbrio Financeiro

Plano Vigente x Equilíbrio



ANEXO EXTRA 13 – EQUILÍBRIO FINANCEIRO PLANO DE CUSTEIO VIGENTE x EQUILÍBRIO

A Folha de remuneração de contribuição dos Servidores Ativos é de R\$ 3.557.377,36 (mês).

Data Focal desta Reavaliação Atuarial: 31/12/2022.

Equilíbrio Financeiro do exercício - Plano de Custeio de Equilíbrio *

RECEITAS	Valor Mensal (R\$)	Valor Anual (R\$)	% RECOLHIDA SOBRE A FOLHA REMUNERAÇÃO
Contribuição - Servidor Ativo (1)	391.311,51	5.087.049,62	11,00%
Contribuição - Aposentado (2)	3.620,15	47.061,90	11,00%
Contribuição - Pensionista (2)	-	-	11,00%
Contribuição - Ente Público (1)	642.844,65	8.356.980,49	18,07%
Financiamento do Déficit Atuarial (1)	747.049,25	9.711.640,19	21,00%
Total	1.784.825,55	23.202.732,21	50,07%

(1) Sobre a Folha de Remuneração de Contribuição dos Servidores Ativos.

(2) Alíquota cobrada somente sobre os proventos, cujos valores ultrapassam o Teto do RGPS.

DESPESAS	Valor Mensal (R\$)	Valor Anual (R\$)	% CONSUMIDA SOBRE A FOLHA REMUNERAÇÃO
Folha de Aposentadoria	886.292,47	11.521.802,11	24,91%
Folha de Pensionistas	135.924,99	1.767.024,87	3,82%
Folha de Benefícios Iminente (3)	131.869,38	1.714.301,98	3,71%
Orçamento Despesa Administrativa (4)	98.921,65	1.285.981,51	2,78%
Total	1.253.008,50	16.289.110,47	35,22%

(3) Servidores Ativos que terão o direito de requerer a aposentadoria neste exercício.

(4) O valor informado é referente ao Orçamento da Despesa Administrativa. Este valor sobre a Folha de Remuneração de Contribuição dos Servidores Ativos, gera uma alíquota superior a 2,00%.

SALDO FINANCEIRO	Valor Mensal (R\$)	Valor Anual (R\$)	%
Superávit Financeiro	531.817,06	6.913.621,74	14,85%

*Estimativa de Fluxo Financeiro, posicionado no último dia útil deste exercício.



O Cenário abaixo, projeta o comportamento do Equilíbrio Financeiro do PREVIBAI caso o Ente Público não adote o Plano de Custeio proposto nesta Reavaliação Atuarial (Plano de Custeio de Equilíbrio), para o exercício de 2023.

Equilíbrio Financeiro do exercício - Plano de Custeio Vigente *

RECEITAS	Valor Mensal (R\$)	Valor Anual (R\$)	% RECOLHIDA SOBRE A FOLHA REMUNERAÇÃO
Contribuição - Servidor Ativo (1)	391.311,51	5.087.049,62	11,00%
Contribuição - Aposentado (2)	3.620,15	47.061,90	11,00%
Contribuição - Pensionista (2)	-	-	11,00%
Contribuição - Ente Público (1)	642.818,09	8.356.635,16	18,07%
Financiamento do Déficit Atuarial (1)	747.049,25	9.711.640,19	21,00%
Total	1.784.798,99	23.202.386,87	50,07%

(1) Sobre a Folha de Remuneração de Contribuição dos Servidores Ativos.

(2) Alíquota cobrada somente sobre os proventos, cujos valores ultrapassam o Teto do RGPS.

DESPESAS	Valor Mensal (R\$)	Valor Anual (R\$)	% CONSUMIDA SOBRE A FOLHA REMUNERAÇÃO
Folha de Aposentadoria	886.292,47	11.521.802,11	24,91%
Folha de Pensionistas	135.924,99	1.767.024,87	3,82%
Folha de Benefícios iminente (3)	131.869,38	1.714.301,98	3,71%
Orçamento Despesa Administrativa (4)	98.921,65	1.285.981,51	2,78%
Total	1.253.008,50	16.289.110,47	35,22%

(3) Servidores Ativos que terão o direito de requerer a aposentadoria neste exercício.

(4) O valor informado é referente ao Orçamento da Despesa Administrativa. Este valor sobre a Folha de Remuneração de Contribuição dos Servidores Ativos, gera uma alíquota superior a 2,00%.

SALDO FINANCEIRO	Valor Mensal (R\$)	Valor Anual (R\$)	%
Superávit Financeiro	531.790,49	6.913.276,41	14,85%



ANEXO EXTRAS

14

Análise de Sensibilidade



ANEXO EXTRA 14 – ANÁLISE DE SENSIBILIDADE

O artigo 66, II, da Portaria MTP 1.467/2022, estabelece que o Relatório da Avaliação Atuarial deverá descrever as Hipóteses Atuariais adotadas e os fundamentos de sua utilização e, se for o caso, a Análise de Sensibilidade do resultado à alteração das principais hipóteses utilizadas na realização do Cálculo Atuarial.

O artigo 66, II, reforça a necessidade de Análise de Sensibilidade, para melhor identificação e compreensão da situação financeira e atuarial do RPPS.

14.1. TÁBUAS BIOMÉTRICAS (Mortalidade)

14.1.1. Tábuas Biométricas Segregadas por Sexo

Uma das alterações obrigatórias, a partir da Avaliação Atuarial do exercício de 2020 é a utilização de Tábuas Biométricas (de Mortalidade), segregadas por sexo, conforme obriga o artigo 36, I, a, da Portaria MTP 1.467/2022.

Enquanto nos anos anteriores, utilizávamos Tábuas de Mortalidade, que estimavam a expectativa de vida da massa para ambos os sexos, a partir de agora, a Avaliação Atuarial estimará a expectativa de vida, segregada por sexo.

Assim, as Tábuas Biométricas utilizadas nesta Reavaliação Atuarial, estimam a seguinte expectativa de vida, segregada por sexo:



VARIAÇÃO DA EXPECTATIVA DE VIDA - Tábua Biométrica por Sexo

TÁBUA BIOMÉTRICA (Mortalidade)	Expectativa de Vida ao nascer	Expectativa de Vida aos 60 anos de idade
IBGE 2021 - Masculino	73,6	21,0
IBGE 2021 - Feminino	80,5	24,7
IBGE 2021 Ambos	77,0	23,0

A segregação de Tábuas Biométricas por sexo, elevaram a expectativa de vida das mulheres em 3,5 anos. Essa elevação representará um aumento das Provisões Matemáticas (DESPESAS) devido as mulheres representarem 67,4% da massa de Segurados.

Assim, as Tábuas Biométricas utilizadas nesta Reavaliação Atuarial, demonstram a seguinte variação do Custo Normal e do Déficit Atuarial:

VARIAÇÃO DAS PROVISÕES POR TÁBUA BIOMÉTRICA - Segregada por Sexo

HIPÓTESE	CUSTO NORMAL	Provisão Matemática Benefícios Concedidos	Provisão Matemática Benefícios a Conceder	Déficit Atuarial
IBGE 2021 - Masculino e IBGE 2021 - Feminino	29,07%	144.123.691,61	132.449.468,76	(212.167.332,01)
IBGE 2021 Ambos	28,74%	140.476.637,33	127.670.328,95	(203.741.137,92)

As Tábuas Biométricas utilizadas nesta Reavaliação Atuarial foram: IBGE 2021 - Masculino e IBGE 2021 - Feminino.

Caso a Portaria MTP 1.467/2022, permitisse a utilização de uma Tábua Biométrica para Ambos os Sexos, teríamos um Custo Normal e um Déficit Atuarial menor.

14.1.2. Alteração da Expectativa de Vida

Outro impacto bastante significativo é a escolha da Tábua de Mortalidade. Quanto menor a Expectativa de vida estimada, menor o valor das Provisões Matemáticas (DESPESA) e consequentemente menor o Custo Normal e o Déficit Atuarial.



VARIAÇÃO DA EXPECTATIVA DE VIDA AO NASCER - Tábua Biométrica

TÁBUA BIOMÉTRICA (Mortalidade)	MASCULINO	FEMININO	AMBOS
IBGE - 2021	73,6	80,5	77,0
IBGE - 2020	73,3	80,3	76,8
IBGE - 2019	73,1	80,1	76,6
IBGE - 2018	72,8	79,9	76,3
IBGE - 2017	72,5	79,6	76,1
IBGE - 2015	71,9	79,1	75,5

Assim, as Tábuas Biométricas acima, demonstram a seguinte variação do Custo Normal e do Déficit Atuarial:

VARIAÇÃO DAS PROVISÕES POR TÁBUA BIOMÉTRICA - Expectativa de Vida

TÁBUA BIOMÉTRICA	CUSTO NORMAL	Provisão Matemática Benefícios Concedidos	Provisão Matemática Benefícios a Conceder	Déficit Atuarial
IBGE 2021 - Masculino e IBGE 2021 - Feminino	29,07%	144.123.691,61	132.449.468,76	(212.167.332,01)
IBGE 2020 - Masculino e IBGE 2020 - Feminino	29,06%	143.601.116,79	131.894.893,50	(211.090.181,93)
IBGE 2017 - Masculino e IBGE 2017 - Feminino	29,02%	141.907.725,56	130.083.554,61	(207.585.451,81)
IBGE 2010 - Masculino e IBGE 2010 - Feminino	29,00%	137.769.413,46	123.950.083,37	(197.313.668,47)

As Tábuas Biométricas utilizadas nesta Reavaliação Atuarial foram: IBGE 2021 - Masculino e IBGE 2021 - Feminino.

14.2. TAXA REAL DE CRESCIMENTO DAS REMUNERAÇÕES

Conforme explicitado na página 24, desta Reavaliação Atuarial, a Taxa Real de crescimento das Remunerações deverá ser, no mínimo, de 1,00% a.a.



Caso seja elevada a Taxa Real de Crescimento das Remunerações isso representará um impacto de aumento das Provisões Matemáticas de Benefício a Conceder, pressionando o Déficit Atuarial.

Projetando um crescimento maior do reajuste das Remunerações, automaticamente estaremos estimando Benefícios Futuros maiores, o que exigirá um aumento do Plano de Custeio, para fazer frente a elevação dos compromissos futuros.

VARIAÇÃO DAS PROVISÕES POR TAXA DE CRESCIMENTO DAS REMUNERAÇÕES

TAXA DE CRESCIMENTO DAS REMUNERAÇÕES	CUSTO NORMAL	Provisão Matemática Benefícios Concedidos	Provisão Matemática Benefícios a Conceder	Déficit Atuarial
1,00%	29,07%	144.123.691,61	132.449.468,76	(212.167.332,01)
0,00%	25,45%	144.123.691,61	99.733.955,36	(179.451.818,61)
1,50%	31,38%	144.123.691,61	153.296.899,08	(233.014.762,33)
2,00%	34,09%	144.123.691,61	178.003.590,94	(257.721.454,19)

A Taxa Real de Crescimento das Remunerações desta Reavaliação Atuarial é de 1,00%.

14.3. TAXA REAL DE CRESCIMENTO DOS BENEFÍCIOS

Caso seja elevada a Taxa Real de Crescimento dos Benefícios isso representará um impacto de aumento das Provisões Matemáticas de Benefício Concedido, pressionando o Déficit Atuarial.

Projetando um crescimento maior dos Benefícios, automaticamente estaremos estimando reajustes cada vez maiores dos Benefícios, o que exigirá um aumento do Plano de Custeio, para fazer frente a elevação dos compromissos atuais e futuros.



VARIAÇÃO DAS PROVISÕES POR TAXA DE CRESCIMENTO DOS BENEFÍCIOS

TAXA DE CRESCIMENTO DOS BENEFÍCIOS	CUSTO NORMAL	Provisão Matemática Benefícios Concedidos	Provisão Matemática Benefícios a Conceder	Déficit Atuarial
0,00%	29,07%	144.123.691,61	132.449.468,76	(212.167.332,01)
0,25%	29,69%	147.588.534,02	137.406.109,01	(220.588.814,67)
0,50%	30,32%	151.189.037,79	142.617.866,55	(229.401.075,98)
0,75%	30,98%	154.932.128,70	148.103.452,99	(238.629.753,33)
1,00%	31,67%	158.825.148,84	153.883.396,60	(248.302.717,08)

A Taxa Real de Crescimento dos Benefícios desta Reavaliação Atuarial é de 0,00%.

14.4. TAXA DE JUROS REAL (META ATUARIAL)

Conforme explicitado na página 20, desta Reavaliação Atuarial, a Taxa de Juros Real (Meta Atuarial) deverá seguir um parâmetro encontrado, através do cálculo da Duração do Passivo do Fluxo Atuarial. Assim, para o RPPS definir a Taxa de Juros Atuarial, maior do que aquela definida pela Duração do Passivo, como 6,00% a.a. por exemplo, como a grande maioria vinha definindo tradicionalmente, o RPPS deverá atender as exigências descritas na Portaria MTP 1.467/2022.

De todas as Hipóteses e Premissas Financeiras, Econômicas e Atuariais, essa é a que causa maior impacto de oscilação das Provisões Matemáticas Previdenciárias. A Taxa de Juros Real, juntamente com as contribuições, auxiliam o RPPS a constituir Patrimônio (fazer caixa), para fazer frente aos compromissos atuais e futuros do Plano de Benefícios. Por isso, quanto menor a Taxa de Juros Real, maior deverá ser a alíquota de contribuição.



O Artigo 39, § 9º da Portaria MTP 1.467/2022, exige que, a análise de sensibilidade do resultado atuarial, quanto a variação da Taxa Real de Juros Atuarial deverá incluir sua demonstração à Taxa de Juros de 0% (zero por cento).

VARIAÇÃO DAS PROVISÕES POR TAXA REAL DE JUROS ATUARIAL

TAXA DE JUROS REAL ATUARIAL	CUSTO NORMAL	Provisão Matemática Benefícios Concedidos	Provisão Matemática Benefícios a Conceder	Déficit Atuarial
5,18%	29,07%	144.123.691,61	132.449.468,76	(212.167.332,01)
6,00%	25,93%	134.193.386,38	105.647.567,92	(175.435.125,94)
4,88%	30,41%	148.099.072,17	143.991.423,30	(227.684.667,11)
4,90%*	30,33%	147.827.872,86	143.189.019,34	(226.611.063,84)
2,09%*	51,43%	197.002.734,70	327.108.717,47	(459.705.623,81)
0,00%	70,82%	255.458.689,62	493.517.382,28	(684.570.243,54)

*Maior e a Menor Taxa de Juros Parâmetro contido na Portaria MTP 1.837/2022.

**A Taxa de Juros Real desta Reavaliação Atuarial é de 5,18%.

14.5. COMPENSAÇÃO PREVIDENCIÁRIA DOS BENEFÍCIOS CONCEDIDOS

O artigo 34, I, Anexo VI da Portaria MTP 1.467/2022, estabelece que a compensação previdenciária, em relação aos Benefícios Concedidos, sejam estimados com base na relação percentual verificada entre o valor compensado (pró-rata), apurado no Sistema COMPREV e o valor do pagamento dos Benefícios do RPPS, de forma individual ou agregada.

Nesta Reavaliação Atuarial, excluímos os valores a receber, referente os atuais Aposentados do RPPS (Compensação Previdenciária dos Benefícios Concedidos).



Assim, em uma visão conservadora, enquanto o RPPS não estiver recebendo os valores de Compensação Previdenciária, os valores estimados de compensação a receber, dos Benefícios Concedidos não serão considerados na Reavaliação Atuarial. Se considerássemos essa Receita, teríamos um impacto de redução da Provisão Matemática de Benefícios Concedidos.

VARIAÇÃO DAS PROVISÕES POR COMPENSAÇÃO Á RECEBER - Benefício Concedido

Limite da Comprev BC, sobre VABF - PMBC	CUSTO NORMAL	Provisão Matemática Benefícios Concedidos	Provisão Matemática Benefícios a Conceder	Déficit Atuarial
0,00%	29,07%	144.123.691,61	132.449.468,76	(212.167.332,01)
6,20%	29,07%	135.153.511,89	132.449.468,76	(203.197.152,29)

Não foi estimado Compensação Previdenciária a Receber, dos Benefícios Concedidos nesta Reavaliação Atuarial

14.6. TAXA DE ROTATIVIDADE

Conforme o artigo 37, § 1º, I da Portaria MTP 1.467/2022 e explicitado na página 28, desta Reavaliação Atuarial, a Taxa de Rotatividade estimada, deverá ser de no máximo 1%. Essa informação, reflete a rotatividade entre os novos servidores e os que pedem exoneração, antes de atingir a idade de aposentadoria. Geralmente, a utilização dessa premissa causa redução das Provisões Matemáticas Previdenciárias.

VARIAÇÃO DAS PROVISÕES MATEMÁTICAS POR TAXA DE ROTATIVIDADE

TAXA DE ROTATIVIDADE	CUSTO NORMAL	Provisão Matemática Benefícios Concedidos	Provisão Matemática Benefícios a Conceder	Déficit Atuarial
1,00%	29,07%	144.123.691,61	132.449.468,76	(212.167.332,01)
0,50%	30,39%	144.123.691,61	144.575.615,81	(224.293.479,06)
0,00%	31,83%	144.123.691,61	157.895.480,39	(237.613.343,64)

A Taxa de Rotatividade desta Reavaliação Atuarial é de 1,00%.



ANEXO EXTRAS

15

DURATION PARA ESTUDO DE ALM (Asset Liability Management)



ANEXO EXTRA 15 – DURATION PARA ESTUDO DE ALM (Asset Liability Management)

A busca de títulos de renda fixa com adequada relação retorno-risco, com vencimentos que coincidam com os pagamentos futuros dos benefícios, representa um dos grandes desafios da gestão da carteira de investimentos.

A tarefa mais árdua para um administrador de um **Plano de Benefício Definido (BD)**, que é o caso dos RPPS é a gestão de seus ativos. Sabemos bem que retornos abaixo do esperado, no longo prazo, irão significar aumento de contribuição da parte patronal, já que o benefício está previamente definido.

Para atender a essas necessidades consultores, atuários e profissionais de investimentos desenvolveram uma série de estudos, que culminou no modelo hoje denominado por muitos de "Asset Liability Management" (ALM).

O modelo de **ALM** busca um casamento entre os ativos e os passivos futuros. O casamento de fluxos de caixa futuro, no intuito de obter investimentos que acompanhem o fluxo projetado para o passivo. Para tanto, os atuários projetam as contribuições e os pagamentos de benefícios esperados para os próximos anos. Como essa tarefa não é simples, o aconselhável é que **NÃO SE ASSUMA UM CRESCIMENTO POPULACIONAL**, onde não consideramos a entrada de novos servidores, conforme explicitado na introdução deste estudo.

Assim, a necessidade de caixa para os próximos anos, para o RPPS, está explicitado abaixo:



FLUXO DE CAIXA DA PROJEÇÃO ATUARIAL - VIGENTE

PERÍODO	ANO	GERAÇÃO ATUAL		GERAÇÃO ATUAL e FUTURA	
		SITUAÇÃO DO FLUXO DE CAIXA	SITUAÇÃO DO PATRIMÔNIO	SITUAÇÃO DO FLUXO DE CAIXA	SITUAÇÃO DO PATRIMÔNIO
1	2023	4.659.540,78	67.315.821,78	5.153.878,10	67.810.159,10
2	2024	6.379.586,27	73.695.408,05	6.913.233,38	74.723.392,48
3	2025	6.833.428,98	80.528.837,04	7.732.598,46	82.455.990,94
4	2026	9.222.371,29	89.751.208,33	10.469.984,09	92.925.975,03
5	2027	10.013.689,40	99.764.897,73	11.602.086,10	104.528.061,13
6	2028	10.289.481,07	110.054.378,80	12.482.858,70	117.010.919,83
7	2029	11.156.197,94	121.210.576,74	13.857.720,34	130.868.640,17
8	2030	12.156.993,11	133.367.569,85	15.395.481,66	146.264.121,83
9	2031	13.144.260,34	146.511.830,19	16.977.567,06	163.241.688,89
10	2032	14.481.233,85	160.993.064,04	18.989.837,04	182.231.525,94
11	2033	15.381.619,13	176.374.683,17	20.716.087,76	202.947.613,69
12	2034	16.483.007,83	192.857.691,00	22.707.057,82	225.654.671,51
13	2035	16.585.550,02	209.443.241,02	23.868.585,35	249.523.256,86
14	2036	16.745.340,37	226.188.581,39	25.207.289,00	274.730.545,86
15	2037	14.992.784,08	241.181.365,47	24.590.754,01	299.321.299,86
16	2038	13.109.080,51	254.290.445,98	23.928.203,06	323.249.502,93
17	2039	11.266.718,32	265.557.164,31	23.379.734,84	346.629.237,77
18	2040	7.983.521,12	273.540.685,43	21.728.101,73	368.357.339,50
19	2041	6.034.342,32	279.575.027,74	21.312.868,29	389.670.207,79
20	2042	3.938.237,88	283.513.265,62	20.695.927,30	410.366.135,09
21	2043	3.122.969,92	286.636.235,54	21.269.915,96	431.636.051,04
22	2044	1.999.250,31	288.635.485,85	21.675.975,93	453.312.026,97
23	2045	1.766.735,67	290.402.221,52	22.903.445,44	476.215.472,40
24	2046	1.578.892,57	291.981.114,09	24.310.450,67	500.525.923,08
25	2047	899.307,95	292.880.422,04	25.341.962,96	525.867.886,03
26	2048	(39.121.544,67)	253.758.877,37	(12.999.008,63)	512.868.877,41
27	2049	(42.169.221,66)	211.589.655,71	(14.133.117,94)	498.735.759,47
28	2050	(45.305.618,87)	166.284.036,84	(15.505.381,82)	483.230.377,66
29	2051	(47.608.110,96)	118.675.925,89	(16.157.936,70)	467.072.440,96
30	2052	(49.917.677,57)	68.758.248,31	(17.140.349,81)	449.932.091,16
31	2053	(49.869.157,50)	18.889.090,81	(16.005.954,36)	433.926.136,80
32	2054	(51.279.655,78)	(32.390.564,97)	(17.784.828,23)	416.141.308,57
33	2055	(50.438.467,91)	(82.829.032,88)	(18.358.472,45)	397.782.836,11
34	2056	(48.992.277,76)	(131.821.310,64)	(18.209.901,46)	379.572.934,65
35	2057	(47.987.638,19)	(179.808.948,83)	(18.406.668,36)	361.166.266,29



Podemos observar que, com o passar do tempo a “sobra” de caixa tende a diminuir, principalmente devido o “fechamento da população”. Obviamente, os Servidores que se encontram contribuindo hoje, no futuro passarão a receber seu benefício, invertendo o fluxo de caixa do fundo previdenciário.

No intuito de elevar a segurança dos investimentos do RPPS, conforme exige a Resolução CMN 3.922/2010, levaremos em consideração, algumas probabilidades de risco para os próximos 35 anos como:

- 1 - Atrasos de repasses mensais do Ente Público ;**
- 2 - Não cumprimento da Meta Atuarial todos os anos ; e**
- 3 - Desconsideramos a existência da compensação previdenciária**

Utilizar a Projeção Atuarial pura para a elaboração de um estudo de **ALM** eleva o risco de erro na estimativa da data de fluxo de caixa negativo, devido a Projeção Atuarial levar em consideração que o Ente Público irá honrar com seus compromissos mensais ao longo dos 75 anos em estudo. A probabilidade do “Ente Público” deixar de cumprir com sua obrigação, de fazer o repasse mensal dos recursos financeiros de contribuição ao RPPS em algum momento, deve ser levada em consideração.

Assim, elaboramos um estudo das Despesas para a **DURATION** do Fluxo de caixa, para auxiliar na elaboração de um estudo de ALM mais conservador, levando em consideração a realidade financeira do RPPS como:



HIPÓTESES DE RISCO ADOTADAS PARA A DURAÇÃO DO FLUXO DE CAIXA

Descrição	Hipóteses de Risco (Adotada)
ATRASO DE REPASSE	Como o Ente Público possui histórico de atrasos ou do não cumprimento do repasse mensal, definimos a probabilidade do Ente Público deixar de cumprir com suas obrigações, em pelo menos 2 meses a cada ano, ao longo dos próximos 35 anos. Definimos a quantidade de meses, baseado na representatividade que possui o valor dos créditos de parcelamento, sobre as Provisões Matemáticas Previdenciárias.
RENTABILIDADE DA CARTEIRA	Levamos em consideração nesse estudo, que o RPPS não cumprirá a Meta Atuarial todo ano (nos próximos 35 anos), sempre rentabilizando 1% abaixo da Meta estabelecida pelo Cálculo Atuarial.
COMPENSAÇÃO PREVIDENCIÁRIA	Também não é levado em consideração, os valores de compensação previdenciária a pagar e a receber pelo RPPS.

Assim, apresentamos uma Projeção das Despesas para esse RPPS, para auxiliar na elaboração de um Estudo de **ALM** – “Asset Liability Management”, buscando a elaboração eficiente de sua carteira de investimento ao longo dos anos e o seu fluxo de pagamento de Benefícios.



COMPORTAMENTO DA DURAÇÃO DO PASSIVO CONSIDERANDO RISCOS

O “**Comportamento do passivo**” mostra a **RECEITA PROVÁVEL** e a **RECEITA DE RISCO** que o RPPS obterá nos próximos anos, levando em consideração as hipóteses de risco adotadas.

Caso o Ente Público honre com seus compromissos e o RPPS cumpra a Meta Atuarial, a receita que o RPPS obterá é o que chamamos nesse estudo de **RECEITA DE RISCO**.

Risco, porque estamos levando em consideração que teremos o repasse dos recursos financeiros tidos como certo pelo Ente Público todos os meses e porque estamos considerando que em todos os anos, o RPPS cumprirá a Meta Atuarial.

No Gráfico abaixo, apresentamos essa **RECEITA DE RISCO** nas **colunas amarelas**.

Caso as hipóteses mencionadas se confirmem, teremos uma receita menor do que as previstas pela Projeção Atuarial, apresentadas como **RECEITA PROVÁVEL** (com o risco do não repasse e de não cumprir a Meta Atuarial) sendo as **colunas azuis**.



Receita Provável e Receita de Riscos - VIGENTE

(Receita provável x Receita de risco)

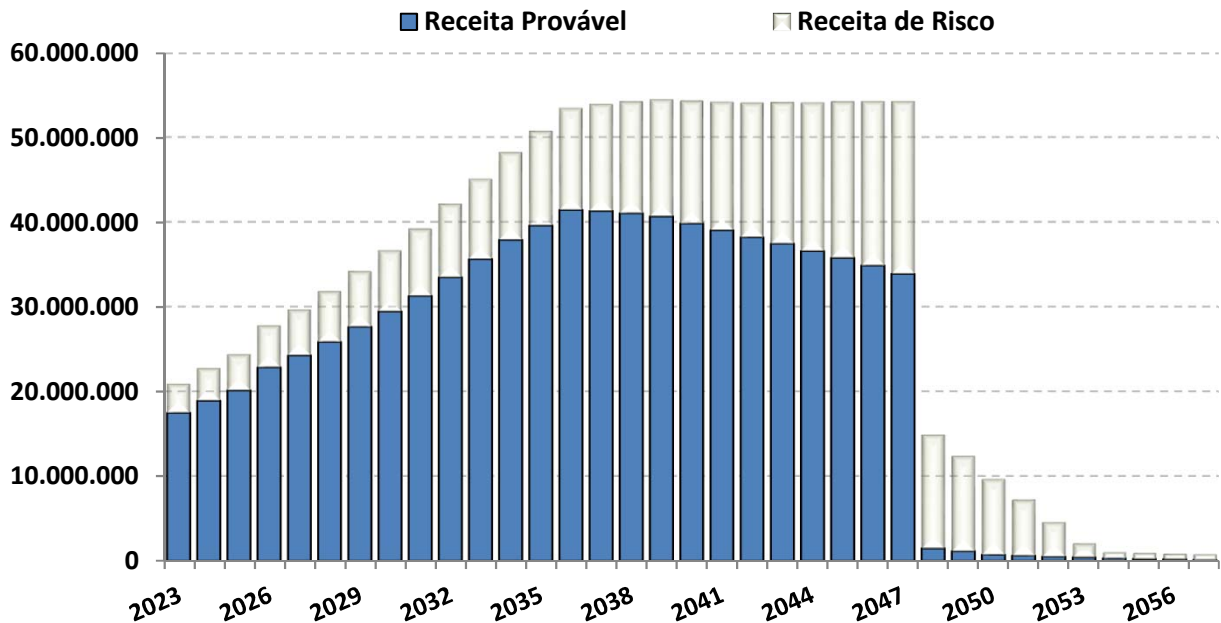

O “Comportamento do passivo”, levando em consideração as hipóteses de risco, demonstra que nos próximos 35 anos, o RPPS terá insolvência financeira (**PATRIMÔNIO NEGATIVO**) no ano de 2048.

Já o fluxo financeiro entre **RECEITAS e DESPESAS**, mostra que o RPPS, passará a consumir os recursos poupados, a partir do ano de 2038. As DESPESAS passarão a ser maiores que as RECEITAS, obrigado o RPPS a consumir recursos aplicados, para pagamento de Benefícios.



FLUXO DE CAIXA - DURAÇÃO DO PASSIVO COM RISCOS - VIGENTE

PERÍODO	ANO	GERAÇÃO ATUAL		GERAÇÃO ATUAL e FUTURA	
		SITUAÇÃO DO FLUXO DE CAIXA	SITUAÇÃO DO PATRIMÔNIO	SITUAÇÃO DO FLUXO DE CAIXA	SITUAÇÃO DO PATRIMÔNIO
1	2023	1.251.922,48	63.908.203,48	1.669.917,15	64.326.198,15
2	2024	2.546.636,24	66.454.839,71	2.992.573,73	67.318.771,88
3	2025	2.595.975,13	69.050.814,85	3.350.150,15	70.668.922,03
4	2026	4.282.498,34	73.333.313,19	5.327.363,59	75.996.285,62
5	2027	4.595.941,15	77.929.254,34	5.924.986,52	81.921.272,14
6	2028	4.323.890,02	82.253.144,36	6.160.556,04	88.081.828,18
7	2029	4.586.649,96	86.839.794,32	6.846.259,93	94.928.088,11
8	2030	4.945.121,09	91.784.915,41	7.652.910,61	102.580.998,72
9	2031	5.258.655,79	97.043.571,19	8.463.347,99	111.044.346,71
10	2032	5.824.962,37	102.868.533,56	9.593.839,70	120.638.186,41
11	2033	5.921.312,07	108.789.845,64	10.380.461,45	131.018.647,85
12	2034	6.155.676,22	114.945.521,85	11.357.950,84	142.376.598,69
13	2035	5.445.966,39	120.391.488,25	11.533.470,35	153.910.069,04
14	2036	4.726.526,28	125.118.014,52	11.798.810,32	165.708.879,36
15	2037	2.396.755,77	127.514.770,30	10.416.220,80	176.125.100,15
16	2038	(87.784,72)	127.426.985,58	8.951.051,04	185.076.151,19
17	2039	(2.564.757,35)	124.862.228,23	7.553.955,45	192.630.106,65
18	2040	(6.470.498,10)	118.391.730,13	5.012.871,33	197.642.977,98
19	2041	(9.099.545,75)	109.292.184,38	3.662.309,08	201.305.287,06
20	2042	(11.932.093,83)	97.360.090,55	2.062.607,33	203.367.894,39
21	2043	(13.556.667,36)	83.803.423,19	1.595.283,81	204.963.178,20
22	2044	(15.520.818,13)	68.282.605,07	908.272,30	205.871.450,50
23	2045	(16.665.844,49)	51.616.760,57	979.764,38	206.851.214,88
24	2046	(17.805.227,39)	33.811.533,18	1.171.685,28	208.022.900,16
25	2047	(19.479.818,76)	14.331.714,42	925.347,72	208.948.247,88
26	2048	(52.525.375,71)	(38.193.661,29)	(32.698.208,08)	176.250.039,80
27	2049	(53.432.673,34)	(91.626.334,63)	(34.877.429,72)	141.372.610,09
28	2050	(54.262.478,80)	(145.888.813,43)	(37.350.632,56)	104.021.977,52
29	2051	(54.201.704,98)	(200.090.518,41)	(39.158.000,71)	64.863.976,81
30	2052	(54.028.698,47)	(254.119.216,89)	(41.353.079,90)	23.510.896,91
31	2053	(51.509.552,14)	(305.628.769,03)	(40.613.349,77)	(17.102.452,87)
32	2054	(51.974.037,73)	(357.602.806,76)	(41.545.359,19)	(58.647.812,06)
33	2055	(51.117.201,39)	(408.720.008,14)	(41.247.035,41)	(99.894.847,46)
34	2056	(49.661.094,98)	(458.381.103,12)	(40.232.703,97)	(140.127.551,43)
35	2057	(48.648.500,03)	(507.029.603,15)	(39.565.264,06)	(179.692.815,49)



Fluxo de Caixa - Duração do Passivo com Riscos (Geração Atual)

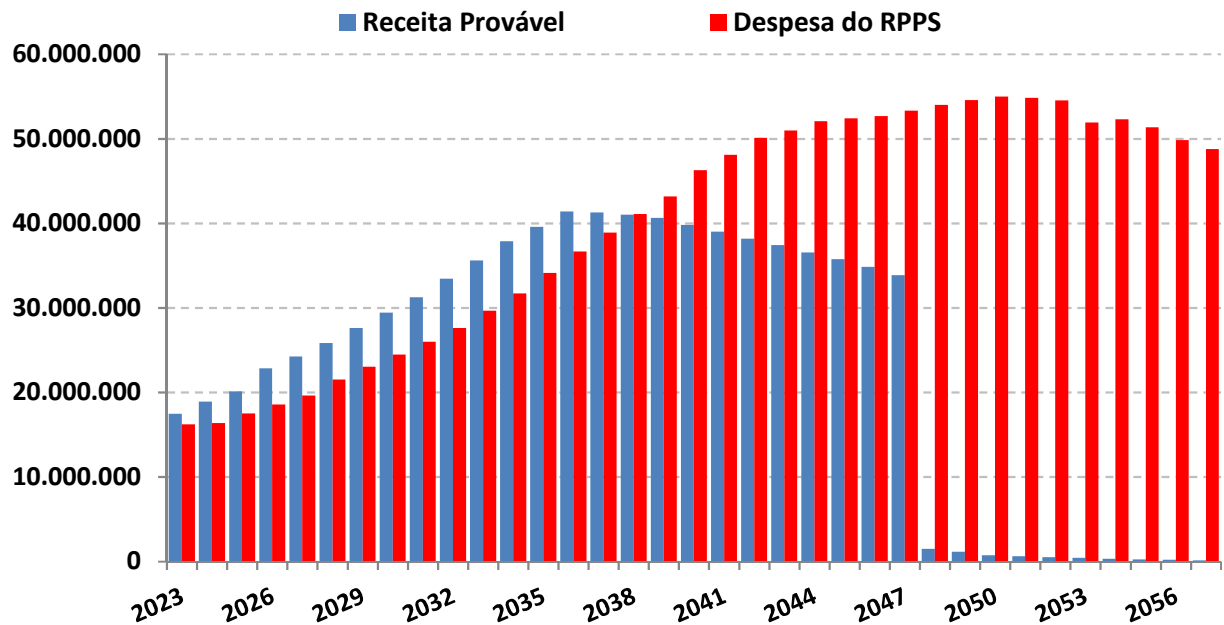

O estudo acima, não leva em consideração, a entrada de novos Servidores Ativos, portanto, a Receita provável nesse estudo é temporária para os próximos 35 anos.

A Análise entre Receitas e Despesas deste estudo, foi realizada em cima dos dados fornecidos para a realização do Cálculo Atuarial, posicionado em 31/12/2022.



Duração do Passivo com Riscos - VIGENTE

*Instante em que o RPPS passará a consumir os recursos poupados -
(Geração Atual)*

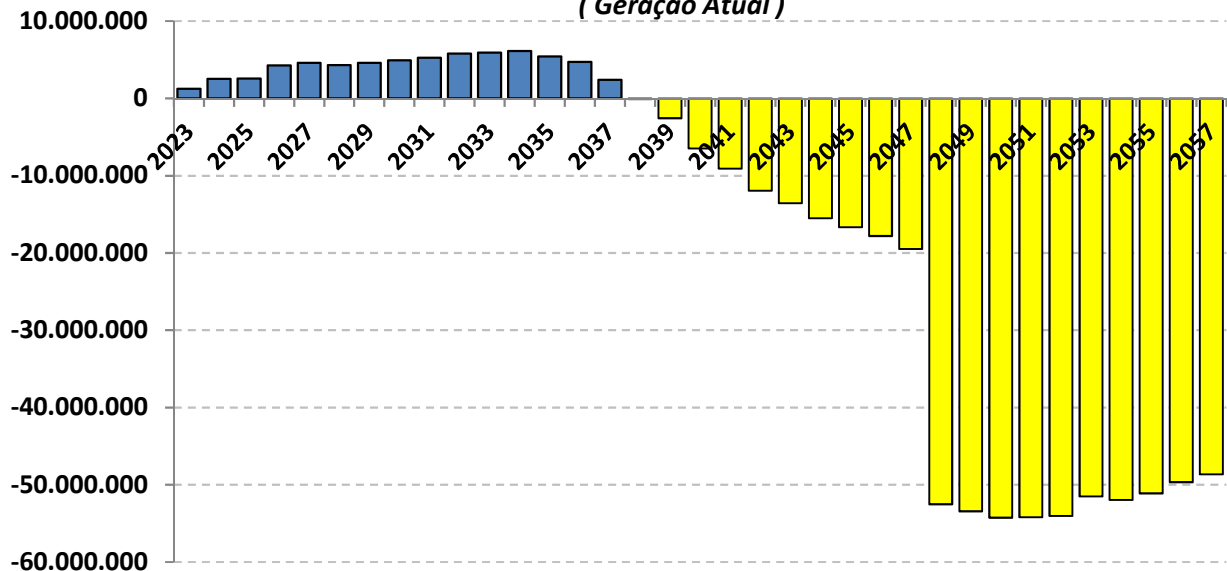

As probabilidades de riscos indicam que a partir do ano de 2038 as receitas com Contribuições serão inferiores as Despesas com Benefícios, o que irá fazer com que os Beneficiários passem a consumir as reservas capitalizadas do fundo previdenciário **(Lembrando que esse cenário não leva em consideração a entrada de novos servidores).**

Realizando o mesmo estudo de Duração do Passivo com Riscos, mas incluindo a Geração Futura, a reposição de massa (NOVOS ENTRADOS), postergará o instante em que as Despesas passarão a ser maiores do que as Receitas em 10 anos, postergando a necessidade do RPPS de consumir os recursos para o ano de 2048.



Duração do Passivo com Riscos - VIGENTE

Instante em que o RPPS passará a consumir os recursos poupados

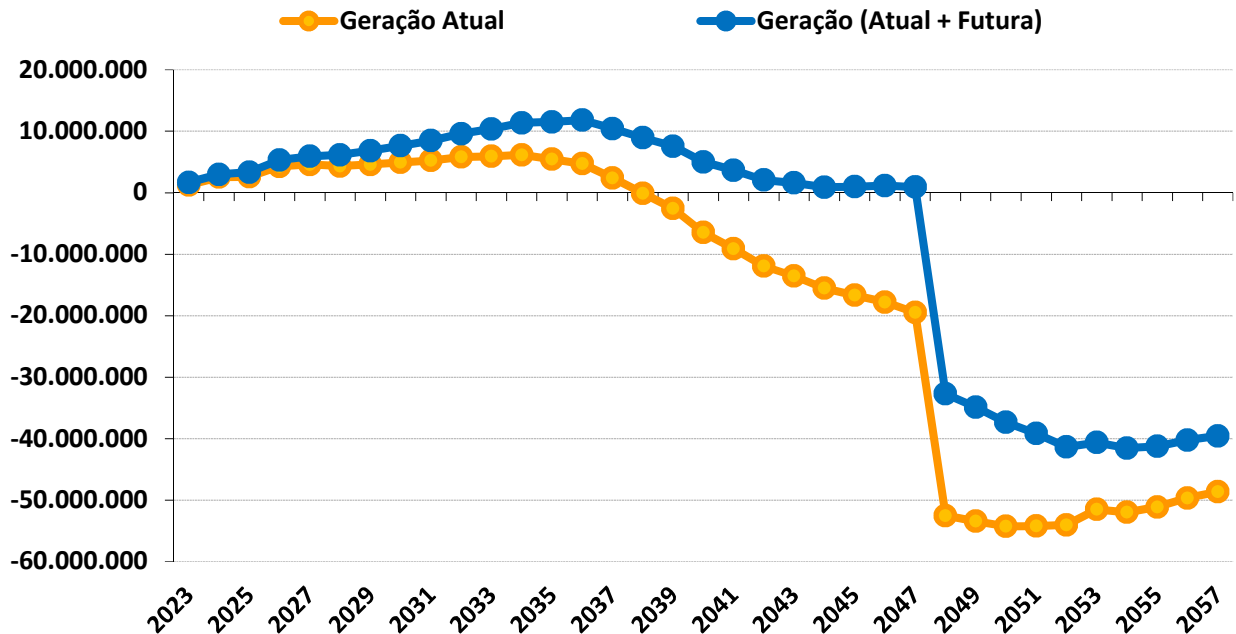

Duração do Passivo com riscos - VIGENTE

	GERAÇÃO ATUAL	GERAÇÃO ATUAL + FUTURA
Fluxo Financeiro negativo *	2038	2048
Insolvência Financeira **	2048	2053

* Despesas maiores que as Receitas (Início do consumo de recursos poupados).

** Fim do Patrimônio Líquido do RPPS

Este estudo de **Comportamento da Duração do Passivo**, considerando os riscos **mencionados**, tem o objetivo de fornecer informações para o RPPS, na elaboração da Política Anual de Investimentos – PAI e/ou, de Estudo de ALM.



Com base nessas análises, o gestor do RPPS poderá definir seus objetivos de aplicação financeira, visando à rentabilidade dos fundos de investimento e principalmente sua data de vencimento em conformidade com a necessidade de caixa do fundo previdenciário.

O gerenciamento de ativos e passivos - **ALM** – será uma ferramenta de suma importância, pois irá mensurar com mais segurança, a exposição do patrimônio do instituto aos riscos do mercado financeiro, tornando mais consistentes os objetivos estabelecidos pelos gestores e conselheiros da administração dos Regimes Próprios de Previdência Social.



Igor França Garcia

Atuário MIBA/RJ 1.659

Certificação de Especialista em Investimento - CEA

Consultor de Investimentos credenciado pela CVM